盛京時報

丙寅陰曆五月十一日
大正十五年六月二十日
（中日紀祝大典休刊ノ）

◇本報價目◇
每張　銅幣八枚
每月　現大洋八角
▲外埠連郵價目
每月現大洋九角五分
半年現大洋五圓貳角
全年現大洋拾圓
▲告白刊資
一行五號字十五字起碼
刊資一日每行現大洋壹圓
長期另議

發行人　宮川貫作
編輯人　菊池貞二
印刷人　石原庄太郎
發行所　盛京時報社
盛京時報支社
盛京時報支社

代論

主義與中國（上）（畏壘）

程君曉湘頃投寄一文。題曰『照鏡子與談主義』。對於時流之浮僞淺薄。指摘不遺餘力。唾壺擊碎。別有隱憂。其痛憤可謂深矣。國家現狀之危殆。民族志趣之頹靡。誠無有如今日者。吾人雖以爲末流滔滔非一筆可了。但平居深念。實與程君有同感。曾見日本某雜誌有『主義與中國』一文。謂『中國之談主義者愈多。其在世界日光中之國家地位愈下。換言之。主義家所能詔示於吾人者。不當明告吾人以中國不足畏。』此言雖虐。可謂旁觀者清矣。妥揭布程君之文。亦乘此略抒吾人之所感。程君之文曰。

主義[illegible]之在今日中國。亦可謂盛煥發飛揚之致矣。椎埋之夫。不知本國文化爲何物者。有高談衛道經邦之主義者矣。『雛髮之子。朝入學籍。夕有以自由平等歸傲其父兄者矣。黃口之兒。初解蟹字。稍讀入門』。有公然以西方文明爲言者矣。大中學童。年甫成齡。西洋通史尚卷未畢。經濟概論。尚未寓目。有高唱階級戰爭破除國界者矣。亦有胆小如鼷。超勢如鶩。乃亦側身清流。自言正氣。畏死如入鼎鑊。乃亦大言爲國捐軀。出處大節。尚且依附趨避。乃亦能昌言打倒一切高唱革命。噫。今之言主義者。皆未能攬鏡一窺其面目。撫躬一尋其骨相。而不但知招搖哄騙以罔人罔己。此中國之所以愈談主義。而愈不可救也。吾等攷之世界思想史。一主義之足以救世。必其倡者有獨立不拔之精神。至誠惻怛之心胸。披堅蹈危之勇氣。百折不撓之毅力。洞澈萬古之識解。隨者有信仰誠服之願力。至死不變之服從心。夫然後足以排難解危。轉危爲安。故有葛蘇士。瑪志尼。加里的波。然後可談國家主義。有白古寧。克魯泡特金。然後可言無政府主義。有馬克思列寧。然後可言共產主義。有波克梅因。然後可言保守主義。有格蘭斯頓密耳。然後可言自由主義。嗚呼。今中國之言主義者。能徹底了解主義者有幾人乎。了解主義而能言行一致者有幾人乎。知及之。仁不能守之。與仁能守之而知不能及之。其不足恃蓋無問耳。

今日之怪象。不惟淺薄之主義家。言不顧行。行不顧言。提倡打倒軍閥而惟謀聯甲軍閥以制乙軍閥。即自命當代宗師文化種子者。一方大言兩性貞節。一方呼盧喝雉。不讓流俗者。無他。力行主義之肝膽而好言主義。主義不興而世人惑其說以亂天下。比比是也。力有所不能。是愚者之不逮。以智文其過是君子之賊也。以智文主義吏人類之大惑矣。故不能菲衣惡食者。可不必言共產。不能爲國犧牲。可不必言祖國。無不能抑住獸慾。不必言兩性貞節。不能自治。不必言無治。總之欲言主義。必先照鏡子。必先自問足當此任否。配肩此重担否。不然則空誣主義。定自遭人之笑罵。人已物我。交受其害。[illegible]之哉。今日之談主義者。

程君之言如此。殆無一語非中國實情之寫照也。雖然。中國者我生之國。今日者我生之世。生此世。居此國。覩此現狀。既不能迥異國批評家作隔山觀火之評語。亦不能如後代批評家作超乎象外之感慨。中國若不幸葬送於此等浮僞之風氣下。生乎中國之吾人。決無所逃其厄。亦無所逃其咎。然則吾人之責。固不僅指摘批評之。尤當貢獻若干之意見。俾良知未昧者有所警惕。有所悛悔而知改。

西北軍防守南口各要隘

京訊云。西北軍在南口方面。最近因吳奉聯軍將施行攻擊。除在山嶺山麓及南口隘道。布置極堅固之土壘外。並在距六千米達處安置電網三道。其前面又設蓋溝。溝之外。另掘長壕一道。寬約七尺。守軍皆伏在壕內。防守南口之軍力約有七萬之數。世界社則謂南口西北軍僅有一旅。據云。西北軍各將領之軍事計畫。決在戰事未發生以前。將幹部隊伍。集中懷來宣化萬全三處。雖有步兵一師一旅。砲隊一團。迫擊砲二營。分駐赤城龍關兩地。以備熱河懷柔間之援應。目下在渾源。蔚縣應戰之方弓等部。皆編爲別動隊。如懷來涿鹿發生戰事。可將宣化各處駐軍。在二小時內。開到前線。南口方面。因戰事防禦。異常堅固。只有一旅駐禁。應一切云云。另據民治社云。外部前接到某方來電。報告西北軍現在延聘多數俄員駕駛飛機。以備參加作戰。特於日前訓令駐俄代辦鄭延禧。飭令就近調査。原文略謂西北軍現在延聘俄技師駕駛飛機。如果屬實。應嚴重抗議。禁止參加作戰。令即據實調査。相機辦理報部云云。

另據外人特訊。昨（十六）有美敎士由綏遠來京。曾於五天前。在大同車站所見軍隊甚多。均係西北軍。惟且有以騾馬運生銀入城者。迨經行至張家口。亦未見有兵。凡有行旅者。悉由鹿鍾麟命令。派人引導。方得出南口。鹿氏於南口以北二英里處。均挖有陷阱。並敷設鐵線網甚密。凡有道路通達之處。設有機關。誤踏者即陷於危殆。故非有人引導。決難涉過。祇有單人之路可通云。

蔣介石籠絡孫科

廣州訊云。蔣中正欲坐擁廣東軍民兩權。如汪如胡。均以爲其老於蹟。且均有政治上之大慾。認爲不能合作。惟孫科則以中山後人。資格不差。而其人庸而易與。故蔣氏決與合作。昨日發表之孫科爲省務會議主席之省令。其第一步也。茲錄昨二十八日省政府通令如下。爲令知事。現經省務會議第一百十二次議決。古主席丁艱。請假二十日。在假期內。省務會議主席。須人負責。衆議公推建設廳孫廳長。古主席假期內爲省政臨時主席。除分令外。合行令仰該廳長即便知照。此令。

柴雲陞就陝軍副司令

京訊云。前鎮嵩軍師長柴雲陞。現奉吳佩孚電委爲陝軍副司令。柴亦於八日就職。通電各方報告。原文如次。

（銜略）頃奉吳大帥豪電。內開該師長轉戰千里。迭奏膚功。茲特任。爲討賊聯軍陝軍副司令。用襄雪帥。益宏遠略。尚望剋日就職爲盼。等因。奉此。竊雲陞本材駑鈍。雖膺親鉅。轉戰三秦。愧無建樹。方慚匪時無略。莫解黎庶之倒懸。轉蒙非分有加。益懷悚惕於深淵。所幸棨戟遙臨。情殷借鏡。敢希綸綍常錫。步隨後塵。除於庚日就職外。謹電奉聞。敬候崇敎。柴雲陞叩蒸（十日）

吳張會見或改地點

據保定訊。吳佩孚決定兩三日內。由保動身北上。與張作霖晤面。惟其地點。並不限于北京。昨長（十五）已電致天津。協商此事。曾提出長辛店豐台兩地。請張作霖擇一處。得其覆電。即行首途。此外並聞吳氏預定與張見面談話。至多以二十四小時至三十小時爲度。俟將一切問題解決。立即轉回保定。並不來到北京。蓋彼認爲北京爲一政治擾攘之地。一入其中。令人呼吸亂維。視聽不靈。故決不願輕于試探。至其所帶隨從。僅重要幕僚及衛弁數人。並不攜帶多額之衛隊云。

但據天津電訊。張其鍠返保後。吳佩孚曾來兩電。約奉張訂日起程赴京。適張因連日天熱。微感腹瀉。覆電約請稍緩。昨日張行轅又接到吳氏第三次電催。張之微恙。亦已漸告痊愈。大約十九日以前。當可成行。此意業已電覆保吳。究竟何時入京。當尚有一次電約。結果張氏或較吳後一日或數小時到京。亦未可知云。

另據天津函云。吳佩孚昨（十四）有一長文電致張作霖。對於天津會議之議決案。一一表示大體上之贊成。祇於討伐西北之軍事方面。提出若干新意見。徵求張氏同意云。

田步蟾將暫代豫長

京報云。吳佩孚派熊炳琦接充河南省長一節。早誌前報。茲聞熊氏業于日前赴保面吳。協商治豫方針。及理財籌餉各辦法。并力保現任山東政務廳長田步蟾。材堪大用。請電調赴豫。襄助一切。當經吳帥照准。大約熊之赴豫尚需時日。在熊未到任以前。長之名先以[illegible]政務廳長或財政由田暫擬。氏暫氏。[illegible]省長職務云。

吳軍運輸辦法

保定訊云。吳佩孚禁止各軍扣車。已誌前報。頃復着運輸總司令部。明定運輸簡章六條。曉諭各軍遵照。其簡章如左。

（一）各軍由鐵路運輸。須按照行軍次序。前一日將前進軍隊人數。報告運輸總司令部。並派員到交通處接洽。指定列車。以免乘坐錯誤。
（二）每次列車。由運輸總司令部派副官一員。兵四名照料。該列車之官長。須聽副官限定之時刻下車。不得延遲。以免悞他列車前進。
（三）如列車全運軍隊及帳篷糧秣者。應以兩點鐘完全卸畢。至遲不得過三點。該列車即開回。以便運他軍隊。
（四）如列車全運糧秣。則該分隊長及各軍官長。應速即卸下。以五鐘點爲限。不得藉口。恐有陰雨潮濕。強占車輛。違者重懲。
（五）各分隊長。及各軍兵站軍需人員。應於附近區擇公家之房。或租賃民房。或搭蓋蓆棚。以便存儲。免有毀壞軍食之虞。
（六）如各軍故意遠程扣車。有誤戎機。一經査出。定以軍法處置。

賦閒頗話

（北京專電）張吳會見一再緩期據深知內容者言此次張氏爲會見吳佩孚詢及左右有一人云老爺之東吳赴會本是十三故相傳單刀會之交涉甚爲得力今日老爺雖不姓關而所見者實爲吳姓故宜以十三日爲佳

（北京專電）故宮傳心殿向有狐仙等常值看守聞昨日衆議云吾等伺候乃是一龍不期於今日預備乃爲二虎常語謂二虎相爭必有一傷吾等亦切宜迴避

新詩

◇旅途（L）

徬徨！
徬徨於旅途之上。
剎那超越了高的青山。
剎那走過了低的坵邱。
瞬間聽了人間的悲劇！
瞬間看了羣衆的愉恰！
上帝撒下了天幕。
終是徬徨於旅途之上！
一五、六、一九

◇心片（凌龍孫）

我那裡有個心？
一片片地碎了——！
酸的一片。
苦的一片……
也許有甜的一片。
△
唉，酸的，苦的，……甜的，
梁檁起來罷，
好算是「心片底結晶」

◇懷江南

——五月間同級參觀敎育旅行江南及西子湖等地余以環境的關係不能相從就道抒此以懷——

也值得討些回味，
看無邊春色濃，
雲大艷陽「燕語鶯歌」
空帳望六橋烟柳，
聽隱深處的鐘聲，
友們哪？
不止兩屏——
泛舟湖心處，
細望波紋如織，
能否把湖水載來一瓢，
作我不寐的相思！
△
噯！望不着了——英雄俠骨！
聽不見那華磬梵音。
友們哪！
如果步在蘇堤，
給我捎回一枝楊柳，
那便是無尚的贈與！
——四、一凌清之夜——

廣告

駐奉 九福公司 週年紀念

大贈品三十天並聯合東三省各大藥房同時舉行
▲贈品期限。自陽歷六月十六起至七月十五止。
▲贈品辦法。凡購大百齡機一打。贈 九美圖（此圖長四尺濶三尺八）二張
購小百齡機一打。或大百齡機半打。各贈九美圖一張。購小百齡機半打。贈時妝美女圖一張。購大百齡機一瓶。贈精美摺扇一把。購小百齡機一瓶贈普通摺扇一把。
▲外埠函購以郵局發信日期爲憑。惟九美圖因尺寸過大不能郵寄。代以時妝美女圖（美女圖二張抵九美圖一張）

百齡機

補精。補血。補腦。開胃。潤腸。通便。
▲補藥多燥熱而厚膩不能潤腸通便藥多主瀉墜不能兼補百齡機之特別功效即是補中帶潤業經內務部及奉天市政公所化驗證明四季可以常服

▲贈品各藥房。奉天大德生。永年。五洲。中西。歐美。哈爾濱泰華。大連華泰。華西。營口五洲。中西。安東濟安。瑞祥泰。東益增遠。吉林五洲。長春中西各藥房。
東三省總發行 奉天大西邊門外 九福公司
▲各埠各大藥房均有出售
▲小瓶一元每打十元大瓶二元每打廿元（以上均按現洋計算）
附告。各藥業凡每月能銷千元以上者均有贈品之利益。如有願代贈品者。贈品期內著人來奉（因九美圖尺寸太大不能郵寄）向九福分公司現批部購貨當有贈品附送

中英瀛車公司 大西邊門外路南
本公司新到
壁克哈德森⋯令⋯愛斯可司六缸汽車
五大特色
一、用油最省
二、價值較他種四瀛缸車爲廉
三、引擎內部大加改良可以永無修理之虞
四、一切裝置均選上好材料能駛行長途而經久無損漆之顏色美麗
五、雖歷五六年而不變色不燥裂

奉天商德 和利洋行廣告
新到 煤油發動機 保險銀櫃
如蒙光顧無任歡迎
地址小西門內
電話中一五四三 日一一九三番

奉天鼓樓北
營業種類 鐘表眼鏡 修理材料
有嶬洋行
抱定宗旨 貨眞價實 零整批發
環球第一 最佳 本廠自製

青島上海行 ▲滿洲丸 六月廿三日（滿洲經由）▲大連丸 六月十八日（航路經由）▲西京丸 六月二十日
天津行 ▲長平丸 六月十八日 ▲天潮丸 六月二十一日 ▲濟通丸 六月二十一日
龍口行（往復共旅順不行）▲龍平丸 六月二十日
香港行 ▲東洋丸 六月二十日
專屬荷客取扱店
大連汽船株式會社
國際通運 丸二商會 電話（代表番號）四一八五番 電話[illegible]番

丟失錢條聲明作廢
啓者興記本年夏歷四月五日因本街協玉號開該號圖條借使敝號奉小洋票壹仟零六十六元訂九月二十日交還不意此條被人竊去協玉號復開來圖條一紙事與前同倘日後有持此所失之條到協玉號蒙混索此貨欵概作無效特此聲明 新民縣後街永順成代啓

招租廣告
坐落樺皮廠街新修洋式門面瓦正房五間後院草正房四間以併出租有營業商鋪者甚爲合宜 佟宅啓

伊薩潤歐洲式大馬戲院
在日本站滿鐵病院西
星期六（十九日）星期日（廿日）
特別晝間 午後一時 開演
演劇廉價 午後八時
又新加入各種演劇新騎馬術新武技新空中飛舞新滑稽無不俱全祈駕早臨觀覽是幸兒童各等半票特此佈告
滿鐵病院廣場前之大馬戲院之半永久的建物全部木材板塲減價出售詳細請臨該戲院事務所詢問可也

白熊末次到哈
啓者本號前次運來北冰洋所產之白熊皮十數張已經出脫今又運到七[illegible]身長五尺至一丈不等均皆潔白帶潤光有數年難得誠爲罕見之異品若[illegible]舖其[illegible]最大如願購者請從早臨 哈濱道外同義茂皮莊謹啓

注意聲明廣告
敬告各界諸君及各省代理先生均鑒自我國頻年不安以來影響所及令人窒息非淺鮮唯金融更不堪言狀物價提高不獨我國而世界亦然以致百物昂貴論藥品一項不但頭加稅率價值特別增漲由客歲以來努力技持以待金融活潑而步虧損愈之所用藥品皆購自東西洋又不敢稍有減折以損劫力藉資無可如何如之近來稅關及郵費所用較大均係現洋論各藥品增高有數倍之多乃窒不得已請諸代理及購者各界格外原宥諸君多費金神予以提倡敝不得已而有此提高價目以補虧損仍望照此價出售最優等優等普通各種由夏歷五月初六日起一律照此定行務望將先前存各種若干出若干清請開一單備將欵匯下如若核算限十五天內將欵匯下逾期照漲價核算以招劃一敬照賬濟理各省一体而免混亂特此先行報告價目列後鹿茸活血壯元膏藥▲最優等每張奉小洋拾六元▲優等每張奉小洋六元▲普通每張三元四毛▲二等二元八角▲洞本膏每張奉小洋一圓
奉天慶禎堂趙玉山謹啓
奉天總發售支店瀋陽縣胡同慶禎和藥局
奉天小東關轉城裡總分發處慶豐長綠房

奉天鼓樓南
天新祥綢莊
欲購高尚綢緞者請注意本號減價以來頗受社會贊美茲屆期滿因外埠函購者猶紛至沓來故特繼續減價（九扣）一月以酬各界惠顧之雅意自陰四月十八日起
（百六十七）

眼科聖藥
本藥房自製內服眼科聖藥一種名日琥珀光明丸專治男婦老幼遠年近日雲臏翳障視物不眞腦怒時發因火即犯以及暴發火眼努肉攀睛怕日羞明迎風流淚眼邊赤爛烏珠白點雀矇昏花無論何種眼疾服此藥均能立效誠爲眼科之聖藥也○定價每盒十二付能服六日現大洋一圓外埠由奉函購郵費在內○代售處列後濱江道外北大街公和利○鐵嶺西門裏新華書局長春三馬路口新華齋○本溪湖泰隆公主嶺長記吉林前魚行大街[illegible]○大連[illegible]通新泰藥房千金寨東西街福順增昌○開原驛前發東安東財神廟永祥泰○[illegible]○本城中街永和堂○溝邦子十字街同慶合 總售處奉天大西門外英美大藥房謹啓

時計部
西洋各國金銀手表烏金白銀夾金十年保險不變的懷表各樣表墜表鍊俱全
洋服部
敝行新運西法各國絨呢絲沙綢緞各樣衣料男女各式洋服貨眞價廉雨衣料
石帽雜貨部
寶石變石各樣路濱石草帽男女各樣不等西洋雜貨夏季白色鞋靴香水甫粉五金各樣雜貨無所不備諸君早臨奉天日站浪速通

幹線

驛名	時刻
長春開	[illegible]
公主嶺	[illegible]
四平街	[illegible]
昌圖	[illegible]
開原	[illegible]
鐵嶺	[illegible]
奉天	[illegible]
蘇家屯	[illegible]
遼陽	[illegible]
湯崗子	[illegible]
海城	[illegible]
大石橋	[illegible]
熊岳城	[illegible]
瓦房店	[illegible]
金州	[illegible]
周水子	[illegible]
大連	[illegible]

安奉線（奉天往）（日本時刻）往釜山 快車

驛名	時刻
奉天	[illegible]
安東	[illegible]
京城	[illegible]
釜山	[illegible]

撫順線

驛名	時刻
奉天	[illegible]
撫順	[illegible]

中外要電

兩雄入京又復緩期 因內閣問題尚未解決 (十八日發 北京專電)

繼任內閣問題尚未決定所以張吳入京又復展緩探其原因蓋爲下列數項
一、張作霖主張事實上之內閣吳佩孚主張攝政內閣
二、舊交通系主張鄭洪年長交吳佩孚則主張張志潭
三、王克敏長財固無問題惟鹽務稅務及烟酒各督辦人物尚未決定

吳承認協定案消息 (十八日發 天津專電)

據奉天側發表消息云吳佩孚已于十七日午後二時有電到津完全承認豫備協定案並薦顧惠慶從新組閣

吳佩孚餉助李景林 (十八日發 北京專電)

失意之李景林現經吳佩孚接濟軍費二十萬元且擬將來永爲補助查現在李部計可二萬人

喀使否認俄兵援國 (十八日發 北京專電)

外間盛傳俄兵八千人已抵張家口極力援助國民軍熊希齡乃向喀拉漢質問經喀拉漢絕對否認謂此爲帝國主義者之宣傳云

法飛行機安抵北京 (十八日發 北京專電)

杜阿士少佐已于十八日午前九時四十分安抵南苑飛行場其談話大致略云十一日午前發由巴黎所需時日六日十一小時就中飛行時間六十三小時今日乃得安抵北京豫定十九日首途赴東京云云

歐氏承認繼組內閣 晉內閣總辭之經過 (十八日發 巴黎來電)

急進社會黨首領歐利阿氏現已承認繼組內閣

又十五日電此番內閣之辭職突如其來大有迅雷不及掩耳之勢於辭職之同日總理布立安在國會中對於立即從事討論波財長辭職之理由及財政之形勢之要求特出而反對布總理允許此種辯論須在六月十七日再舉行倘此項延期辦法而被拒絕後必當場辭職國會當以三零九票對一九五票容納布君之願望在一方面國會延會未幾而內閣召集閣議當經議決以爲波君引退無照常服務之可能當經決定此刻舍一致辭職外更無其他辦法云

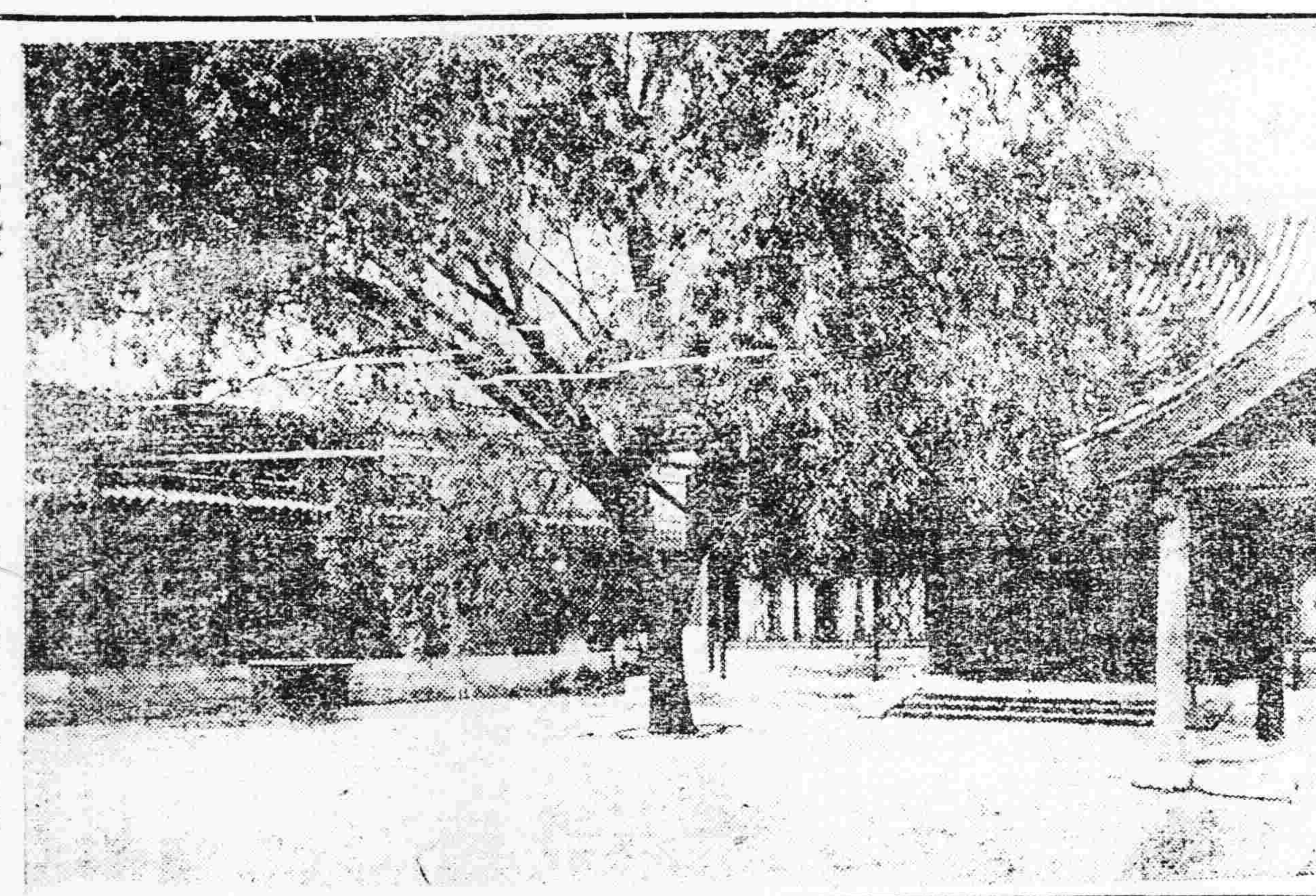

◆傳心殿　在故宮東華門內迤北即張吳豫定會見之地點

關稅會議前途之命運 停會空氣漸加濃厚

京訊云。關稅會議中途停止之議。自英國代表奉本國命。公然提出以來。列國對華方針。亦起重大衝動。連日贊成停會與希望繼續兩派之運動。未嘗少息。馴致乘此機會對華提出警告之說。亦起于國際之間。已占勢力。如非我國內部有特大之反響。或戰事立即停息。恐不易挽回矣。據最近某東報稱。關於中國關稅會議停會之說。日本方面已引起重大反響。商工業界。不少於時中露出躊躇滿意之狀者。惟日本政府。則於對華外交政策上。尚示其不贊成停會之意。本月八日下午。外務省出席文官。木村亞細亞局長。齋籐代子通商局長。朝岡通商局第一課長等。特爲此事。集議三小時餘之久。其內容即爲關稅會議問題。以日前英國提出結束關會之議後。北京之關係各國公使團。最近突有進一步主張關會即時結束者。并有於結束關會之時。藉口中國內亂。久陷中央於無政府狀態之理由。將關會不能繼續進行之主因與責任。卸於中國方面。於宣布結束關會同時。對於中國之無政府狀態。發出重大之警告。刻下此種空氣。漸次濃厚。芳澤公使特電請訓命前來。故以芳澤公使之請訓爲根據。特行協商應付之策也。昨日協商結果。外間不得而知。惟外務當局。對於關會停會 及發出警告。會對外有非公式表示。略謂日本對於關稅會議。原擬靜待中國正式政府成立後。繼續會議。以收成果。故迄今尚持反對結束之議。至於對華發出警告一層。查中國政局之不安。不始於今日。今日之狀態。亦殊無足怪。此際自以避去有內政干涉之嫌之警告爲得體。蓋即發出警告。亦不能望其有效。既已無效。則不如不發。發則反於列國之威信有關也云云。據此。似日本政府在表面上。仍欲堅持從前之方針。希望繼續會議。惟事實上頗感困難。或終於拋棄其主張。而附和英國之提議。蓋如此則對內對外。均爲最得計之辦法耳云云。又一消息。日本政府十一日之閣議。幣原外務大臣根據日置全權代表之關稅會議報告及請訓。詳述京關係列國代表與關稅會議之內容。謂會議前途。已傾於悲觀方面。要對於日本政府之方針。并即覆電北京。日置芳澤兩全權。查照辦理。略謂帝國政府擬於關稅會議休會前。爲相當努力。俾華盛頓條約規之二分五厘及五分附加稅實施案。完成其決議。至於中國自主權實施前之過渡期間附加稅率。亦努力徵集各國意見。俾得今後有解決之曙光等語。又本月十日在荷蘭使館開會之列國全權代表會議。形勢頗爲險惡。除英國代表嚴克頓。主張先行質問中國政府有實行關稅條約之能力。各國代表交換意見結果。已得口頭約定暫時維持現狀。其後則由專門委員報告保管銀行問題。已大致議定。其內容將關稅收入。分別保管于各債權國之銀行。保管金額。則以債權額數之多寡爲比例。似于中國銀行仍不免其有保管之權云云。又據外交方面消息。政府昨又接到駐美公使。施肇基電。報告爲關會結束。事與美國國務卿接洽之結果略謂奉電後即往晤國務卿。據稱現在各國皆以中國時局不定。中樞無人主持。對于關稅會議。決定暫行停會。請轉達貴國政府。迅行設法收束等語。經基再三說明。請其贊助挽救。據答稱此係多數國之意見。美國一國。碍難獨力支持云云。乞注意爲荷等語。查美國爲華會提倡會。今亦抱停會主張。恐已無挽回之可能矣。又據駐英使館報告。英國以中國時局不靖。主張停止關會。英國輿論。頗有響應。均謂中國時局如此紛亂。殊負友邦贊助之盛意。此時惟有暫將關會結束。以待將來再籌等語。特將最近各英報剪下。寄呈政府查閱云云。

國軍退據雁門關

(天津十八日專電)國軍在實猛力攻擊而被晉軍邀擊國軍不利退據雁門關

反對借款者被監禁 (十八日發 濟南專電)

此間各銀行均爲當局承辦借款獨中國銀行表示反對張宗昌大發雷霆故竟將該行經理逮捕監禁現銀行公會特開緊急會議擬極力運動爲之緩頰

廣東鹽稅自主問題 (十八日發 香港專電)

廣東政府竟用武力封閉鹽務處從新開設鹽務署實行鹽稅自主日英法三國總領事因其違反善後借款條約第五條昨已提出嚴重抗議

日使通告承認商標

(北京十八日專電)芳澤公使于本日往訪外交部通告承認商標法

中日繪畫展覽會開幕

(東京十八日專電)中日聯合繪畫展覽會已于本日正式開幕

時事要聞

後繼總理將屬於顧維鈞 係直系片面之主張 產生方式尚在討商

京訊云。顧維鈞昨日就任財長等情。已誌上條。當此顏惠慶尙將下台。而繼任閣揆尚未發表之先。顧氏此次之出長財政。頗含一種重大意味。據直系方面消息。顧維鈞出組內閣之建議。業已取得吳佩孚之同意。唯吳爲顧全顏惠慶下台面子計。仍請顧迅即出任財長。俾顏得一度完成其正式內閣。以便藉閣議之形式。任命下屆國務院總理。以爲上承下接之辦法。並聞吳左右之某某策士。如王克敏等。均與顧氏默契甚深。又爲顧維鈞吹噓。故顧遂得吳佩孚之寵信。而允其出任下次總揆云。

天津電話云。此間前日接到保定方面電告。吳佩孚已決定請顏自動通電下野。推顧維鈞出組事實內閣。且非以顏閣財長資格兼代總理。乃係以總理本身兼任外交云云。奉張對此。雖并未表示可否。然在津門代表預備會中。奉方曾聲言除必犧牲顏閣外。政治仍一任吳子玉主持。無論孫寶琦。張志潭顧維鈞。任何一人出組事實內閣。均不反對。是即顧之出台。已然不生問題。且顧與張學良。在二次奉直戰後。曾於天津寓所。有所往還。跳舞打球。常相聚會。至今私人感情尤善。此番顧之上台。多少總可卜得張氏幫忙也。至鄭謙之內務。張景惠之陸軍。因吳方極力主張拉入之故。結果或將以個人資格。加入顧閣。奉方亦未便勸阻云。

天津又訊。此番戰事損失。奉直皆屬不貲。而吳又因鄂豫地盤不足供應之故。其感受經濟上之困難。爲獨甚。故當顏閣發表時。吳即責成財顧籌畫大宗借款。於是亞細亞煤油專賣。與關稅增收借款之事以起。而未有成。顏閣遂發生短命之兆。此次吳以奉方之故。使顧代顏仍兼外長。目的所在。固仍欲其籌借大宗借款。蓋顧於英資本家方面。已有所接洽。以故孫寶琦張志潭雖曾一度被擬爲閣揆。而終不掩如小顧而在帝心深之也。然顧既兼外長。其財長亦斷難收指臂之效。吳氏心目中之財界能員。向許王克敏與李思浩兩人。而王適爲本系。由顧私交又相善。此王克敏之所以內定長財。據聞顧王間業有所協商。頗認爲舍關稅增收作抵外。別無可以舉得大宗借款者。因即決定以關稅每年增收約一萬萬元。連續十年之數作抵。借英金一萬萬鎊。合中幣九萬萬元。但至少亦必借五萬萬元之數。此事據某消息家言。謂絕非向壁(記)。

天津會議決定顏閣下野。另組新閣爲既定之局。其產生方法。奉方祇要辦到顏閣一電聲明。此次出山。純爲事實內閣。非依法復職而來。雖由顏閣脫化。亦無不可。現吳氏對奉張地位已諒解。顏閣之通電聲明事實內閣。行將發表。新閣產生方式。吳氏左右。已擬議有兩種方式。(一)由顏閣調任顧維鈞爲外長。仍令顧以顏閣閣員資格兼代國務總理。(二)直接由顏閣任命顧維鈞爲國務總理。然後由顧改組內閣而自兼外交總長。據聞吳佩孚頗側重於第一種辦法。以便遺留顏閣之驅殼云。

又一消息。新內閣如何產生。頗堪注意。奉方既否認顏閣攝政。則由顏閣下令任命。自難實現。將來或顏閣無疾而終。另由實力派聯名通電。以中樞不可一日無人爲理由。推舉一無色彩之名流。出任閣揆。惟關於蛻嬗之手續及其人選等等。舉有待於考量。大抵三數日內。尙難揭曉云。

顏內閣下臺之時期問題

京訊云。某方面消息云。顏內閣之下台已不過時期問題。但就其時期亦有兩種觀察。其一。顏內閣若一度完成。即總辭職。同時讓政權於後繼者。其一。顏內閣完成後。尙暫時維持現狀。在奉天方面之觀察。則近於前者。而顏內閣方面之觀察。則近於稍後者。對於顏內閣下台之時期。各方面觀察所以有差異之事者。實基於天津預備會議關於此點。未有明確之決定。要之此問題解決。當由吳佩孚或顏氏自身之決心云。

又聞吳佩孚對于顏惠慶個人之去留。雖無成見。但爲結束護憲手續起見。仍希望顏閣。一度完成之。再謀實行改組。關于此意。已由張其鍠電達鄭謙。請其轉向張作霖善爲解釋。一方另電顏內閣。敦勸不必灰心。務于最短期間內。轉促各閣員到部視事。以便維持現狀。同時並分電顧維鈞。王寵惠。張國淦。張志潭等。囑令先行就職。聽候適當之解決。蓋吳之用意。仍在保持護憲之招牌。故先以全力完成顏閣。作爲法律上之一過渡。關此後新閣產生。自仍不能超脫于憲法範圍以外也。

在顏氏方面。爲求一下台地步亦甚願內閣一度完成之後。再行自動去職。今日(十七日)國務院擬舉行首次閣議。聞顏閣第一議案。即爲任免各部次長案。外交次長顏氏曾於十四日以院令發表錢泰兼代。此時未便易人。仍將提出錢氏。財政次長早經內定張競仁符定一。海軍爲劉永謙。劉昨已由保定來京。司法任江天鐸。農商張孝若。交通陸夢熊不動。其餘內務陸軍教育三次長位置。待閣議討論後。再行酌定發表。其他國務院附屬各機關任免亦將同時發表云。

長沙會議決定驅逐唐軍

漢口電云。鄂湘贛各軍代表十二日在長沙會議決定組織聯軍。分路驅唐鄂軍孫建業宋大霈。兩師。及葉開鑫所部。分任中路。贛軍專任東路。賀耀祖各軍任西路。陳嘉謨昨令漢廠赶運子彈一百萬發入湘。接濟葉軍。定一星期內。反攻衡山寶慶云。

另一消息。唐生智近得桂軍白崇禧及粵軍援助。連日由郴來。分四路反攻。第一路以李品仙爲先鋒。粵軍斷後。向衡陽北進。第二路以何鍵爲先鋒。桂軍後備。由寶慶轉進湘鄉。前在石門香爐烟州柏坊等地。皆有戰事。葉開鑫部。因轉戰疲敝。多有不戰自退。近雖迭向鄂方乞援。而軍實補充。除子彈一項。目前尙可應之。至兵力則除陳杜兩援外。嗣後鄂軍入境。一切餉需。應由湘省供給。在現時狀況之下。恐葉氏一時決不能籌此巨欵。兼之湘西二二師之護湘軍。雖迭促出兵。至今仍無一卒出動。賀耀祖已與黔軍在溆溪發生衝突。因賀龍復由辰州向桃源進逼。賀耀祖軍迭次失利。葉開鑫雖電調二師全部。由漢壽慈利進攻。近聞湘鄉唐軍。已有一支向寧鄉出動。意圖三路合取長沙。復留一部。由益陽退駐茶亭寺。未來入戰。將在株州湘潭及湯河一帶云。

豫人反對熊炳琦長豫

京訊云。靳雲鶚調任陝督後。所遺之河南省長一職。已由吳佩孚委熊炳琦繼任。但豫人頗欲乘機要求豫人治豫。故反熊聲浪愈唱愈高。日前省議會會電吳佩孚請其收回成命。吳已復電拒絕。最近又有以公民大會名義。電吳表示拒熊之意。並通電致熊氏。請其早自隱退。茲錄各電原文如左。

吳佩孚覆省議會電。省議會鑒。支電誦悉。連年兵燹。愉獄良深。惟軍興之際。軍民兩長。首求融洽。善後各政。應易奏功。薦青解職。經委前山東省長熊潤丞長豫。俾與寇督協心進行。全爲豫計。非有成見。若國事一定。應由中央再行遴任。以一政權。此復。吳佩孚微。

公民大會致吳佩孚電。保定探投吳大帥鈞鑒。頃聞我公簡命熊炳琦長豫。曷勝惶駭。豫賢治豫。爲三千萬人一致堅持。亦我公曾經鄭重表示者也。今若此。豫民不是惜。其如我公信義何。懇收回成命。以昭大信。爲盼爲禱。河南全省公民大會代表耿萬年等四千八百五十七人同印。灰印。

公民大會致熊炳琦電。保定探投熊潤丞先生鑒。頃聞吳帥任命先生長豫。不勝駭異。查豫賢治豫。豫人呼籲於前。吳帥俯允于後。如違斯旨。誓不承認。先生明達。當不重蹈民意。以冒不韙。易曰知機其神。望先生早自引退。以保令名爲盼。河南全省公民大會代表耿萬年等四千八百五十七人同叩。灰。

奉聯軍劃定防區

京訊云。自西北軍退後。鎮威軍與直魯聯軍。同時開到近畿。隨處駐防。迄未劃清界限。茲聞各軍爲便于稽查。併分明責任起見。業經將防區劃分決定。大致京西京南爲直魯聯軍防區。如半壁街。火器營。清河。海甸。馬家舖。南苑等處。均屬之。京東京北。則歸鎮威軍駐防。自張家灣至呂各莊一帶。全由鎮威軍第十軍擔任。第十二旅駐通州。第三十七旅駐中霸南湖沙灘。第四旅駐北苑。直至馬房村呂各庄牛房爲止。通州以東。由鎮威十一軍駐紮。順義以西至高麗營大柳樹。則歸鎮威騎兵軍防守。已分別令飭各軍遵照。其鎮威第十軍各旅業經按照劃定地點。將各部隊移駐妥當。前日特函知各軍警機關。謂嗣後各軍官兵。如須通過他軍防地。必須預先通告。方准放行。以昭愼重。茲覓錄原函如下。

查京畿防區業經議決凡各部隊通過他防須預先通告始准放行即單獨軍人亦須携帶証明文件茲劃定防區地圖請通知所屬查照辦理

粵省北伐軍進援湘贛

滬訊云。粵桂北伐軍自第一批步隊抵湘後。其已參加戰役者。爲國民革命第七軍(即桂軍)白旅之尹團。爲桂軍之先遣隊。故協助湘唐。反攻永豐。頗稱得力。此間昨接尹團由前敵來電。報告第八軍(即湘唐部隊。現已改編爲國民革命軍第八軍)已於刪日大破敵人於永豐。衡山前隊。現抵易俗河。尹團長原電如下。□密。刪未電奉悉。刪卯刻已將永豐敵主力八團擊破。獲槍千餘枝。水機關槍四挺。同時衡山前方各軍。亦節節勝利。先頭部隊。已抵湘鄉俗河。謹聞」湘唐日前方士氣已振。特於二日在衡陽正式就任國民第八軍軍長職。昨來電報告云『生智奉國民政府特任爲國民革命軍第八軍軍長。遂於本月二日在衡陽就職。謹秉承先總理遺囑。服從政府命令。捍衛國家。愛護人民。誓盡軍人天職。實行三民主義。特電奉聞。國民革命軍第八軍軍長唐生智叩。冬午印』唐自就職後。此間國民政府連日已解運大帮槍彈。赴前敵接濟。計不下數百萬顆。逆料前敵得此大帮軍實。當必有劇烈之戰爭。至援湘軍之第十二師。自前月杪出發北江。聞刻已全部抵湘南。數日內即可加入衡州方面作戰。聞第十二師張發奎部出發後。第十師師長陳銘樞。頃又在欽廉部署第二批部隊續發。最近已編配完妥。陳銘樞本人已於三日由廣南乘廉州船來省。至遲七號即可抵省。到省後補充各部軍實。即趕赴湘南。會同張發奎之第十二師入衡作戰。將來張師亦將由陳氏指揮。以便作戰。此次粵省各部北伐軍軍實。異常充足。最近又由俄艦運到大帮軍械子彈。查俄艦二日已抵省。當局已將械彈分配各軍。第一軍佔數最多。其除第二三四五六七各軍。均有分潤。祇以朱培德部之第三軍而論。計得俄式步槍一百箱。(每箱計二十四桿)共二千四百桿。子彈三百箱。(每箱計五百顆)共十五萬發。朱部得此項彈械後。即於三日用渡船二艘。運至石圍塘車站。旋由朱部衛兵二百名。乘廣三車解運赴北江。從事補充。聞朱部係擔任援贛。日間將轉發北江。向贛邊移動。朱培德將任北伐軍兵站總監。因朱氏數次隨中山北伐。對於贛湘情形。駕輕就熟。故使主持總兵監事宜。日間兵站總監部。將設於韶州。復於南雄樂昌二處。各設一兵站部。南雄兵站部。係供給援贛軍之需要。樂昌兵站部。係供給援湘軍之需要。至於以上兩兵站監。聞亦擬定俞飛鵬彭乃揚二人分任。日間儘可組織完備。至擔任援贛之北伐軍。係以第二軍譚延闓部。及第三軍朱培德部爲主力。人數約三萬人。將取道大庾虔南龍南。分路前進。會師贛州。然後再趨南昌。命東江第一軍何應欽部。策應閩贛後方防務。另由蔣介石新編之第一師王柏齡部。及第二十師錢大鈞部。填駐省城及北江。總預備隊爲一三兩師。對閩方面暫取守勢。現僅調第一軍兩補充團。分防黃岡饒平大埔梅縣。潮汕方面。尙有第一師一部及第十四師駐防。如將來何應欽之第一師完全返省。將由省調第二師劉峙部回防潮汕云。

西北軍進逼雁門關

京訊云。某方面消息。西北軍近對南口防務。決定退險據守。以資鞏持。一面以全力攻晉北。故日來大同戰事。頗形劇烈。且用聲東擊西之策。分軍繞道。側攻雁門關。閻錫山鑒于前綫緊急。特于前日(十三)親向雁門巡視。並令各要隘均增設砲台。加派親兵監守。至昨日始返太原。閻及督署參謀處昨有寒刪兩電。到京報捷。其原文如左。

寒電(上略)我軍因戰略關係。除留少數隊伍堅守大同。左雲。懷仁等十數縣城池外。其餘皆退守雁門關一帶各要隘。憑險防禦。休養兵力。乃連日以來。敵向雁門關一帶各邊口實行襲擊。先對我廣武兩陣地作攻。以大力直使大小市口熱口。當經我軍楊旅長迎頭痛擊。激戰兩晝夜。敵傷亡千餘人。全部潰退。我軍乘勢猛追。又被逮六七百人。獲槍六七百枝。彈及雨衣等物無算。其馬蘭北樓口及團城各口來攻之敵。亦均被我軍擊退。同日平型關方面。被敵圍攻甚急。經我守兵堅強抵抗。乘敵逼近之際。用手擲彈猛烈攻擊。傷亡甚衆。登時潰退。現已乘勢向蔡峪口出擊。以期與靈邱守城軍夾攻敵軍。除使平型關李師。速行與友軍聯絡。以便會攻外。特將連日情形電知。錫山寒。(十四日)

刪電(上略)晉北戰事除令少數隊伍堅守前線城池　其餘皆退懷仁以南雁門以北各要隘。連日西北軍屢來襲擊。均被我軍擊退。以平型關外。戰事較爲激烈　緣方振武弓富魁胡德輔等部自攻擊蔚縣失敗後。復繞廣靈進窺晉邊東頭口上寨下寨一帶。文日竟欲襲平型關。經我軍李維新師。迎頭痛擊。并出奇兵及手擲彈。猛烈反攻。當斃敵千餘人。俘虜七八百。敵勢不支。狼狽四竄。已不成軍。李師復乘勝出蔡峪口。與駐紮靈邱軍隊。協同夾擊。激戰一日夜。敵即全體潰散。當斃甚衆。俘敵軍軍官六人。兵士數百人。獲軍用品無算。知注特聞。山西督辦署參謀處刪(十五日)印

另據又一方消息。截至十五日止。大同確未失守。惟自四月廿八日起。即被西北軍包圍。因晉軍守大同將士。甚爲得力。西北軍有所顧惜。未能得手。現在西北軍一面以重兵包圍大同。一面派弓富魁宋哲元趙守鈺等向雁門關附近各要隘進攻。情形頗爲緊急。閻錫山準於齊日內到雁門督戰云。

梁啓超治外法權談

京訊云。梁啓超日昨接見美國訪客。談及治外法權問題。美人謂中國政局擾攘不定。實不宜即行取消治外法權云。梁對此談解。立予加以辯駁。謂中國政局之變動與否。與領事裁判權。並無直接關係。中國雖無健全穩固之中央政府。而外人之生命財產。莫不享受適當保護。數週以前。京師無主。近畿大軍雲集。中國官家無不權劫。另婦强行拉夫備工。不給工資。而外人之家室。果何如也。仍安然無恙。且所謂治外法權。不過一種條約特權。値政局騷亂之際。中外人生命財產同受危險之時。此種條約特權。對於外人之保護。殊鮮效用。但於騷亂時。而外人猶能度其安然生活。非由於治外法權之存在。乃由華人之敬重外人。此理甚明。至外人以爲治外法權取消。根據此種見地。外人必受危道。此實神經過敏之談。列强之必欲堅持毫無效用之治外法權。損害中外間之善意。殊非所宜云。訪問美客。又謂租界之保護政治犯。使不致受其敵黨之凌毒。效從顯然。蓋大政治家有時不得不避居租界。租界之有助於中國政治家。誠非鮮淺。而梁氏答稱。眞政治家於變亂時。必能逃往外國。如他國革命時之先例。政治家得逃身國外。但在國內依附於外人勢力之下。當屬別論。結果。租界成爲不良搗亂分子之逋逃藪。中國內亂相尋無已。與此大有關係。就此點而論。租界應即取消。其理由殊爲充分。梁氏主張租界。應無條件的撤消。且信值中國過渡之期。對外人必能予以相當保護。梁氏又云美國既爲中國之摯友。請寄語美人。勿對中國事現灰心。中國刻正奮鬪謀良好政府。及社會之實現。數年內。軍閥之跋扈大可終止。但新世紀猶有待。必築衆皆受有純正公民之訓練而後可云。

孫傳芳將赴徐閱兵

徐州電云。孫傳芳定於日內來徐。檢閱軍隊。並視察九里山新建營房。並擬赴海州一行。此間軍政當局。已指定東門內花園飯店爲孫行轅。一說孫傳芳業於前晚(十五日)赴徐州。據某使館接南京電稱。孫傳芳因山東安徽之交界處。匪患日形猖獗。若不急加剿滅。誠恐蔓延滋患。因特於前晚由寧赴徐。嚴剿蘇皖魯三省交界處之黑槍會匪云。

市况(六月)
奉天取引所
●金票對小洋　現物　前場　後場
●大連鈔錢　鈔票對金票　前場　後場
●大豆　當限　七月限　八月限　九月限
●豆油(銀建)　當限　中限　先限
●大豆　當限　中限　先限
●開原錢莊　金對小洋(前場)(後場)　當限　中期　先期
●大豆(前場)(後場)　當限　七月限　八月限
●大豆(前場)(後場)　當限　七月限　八月限

天氣　奉天　陰晴　西風　昨日之溫度　一較去年是日

清血解毒 喜肥力

代理處

奉天稆勝全　奉天中西藥房　奉天大德生　奉天歐美西號　奉天歐美東號　奉天大吉祥　奉天北市場恆濟　奉天萬生堂　奉天裕慶堂　奉天大西綢德　泰和
新民屯慶生德　溝幫子和發永　錦縣復陸永　錦縣福金生　義縣大增號　興城寶華新　綏中東和堂　三海關公和祥　山街關公棠興　開原德祥厚　開原德泰隆　鐵嶺福合盛

鐵嶺和發號　昌圖德泰玉　四平街大德堂　四平街德慶興　四平街和發瑞　八面城德慶同　遼源德慶會　遼源大德慶　遼源德泰順　洮南德慶仁　公主嶺三合公　公主嶺德泰祥　公主嶺義記號　范家屯大德新　范家屯記樂局　范家屯天德慶　千金寨德泰興　千金寨信仁堂　本溪縣春興堂　雞冠山德厚興　鳳凰城大德堂　安東大生東　安東福興堂　安東濟安藥房

安東東益增源　遼陽瑞祥泰　遼陽義和堂　遼陽天王成　海城源興仁　蓋平天福順　大石橋德增福　營口天一堂　營口中西藥房　營口興成餘記　營口和亞藥房　營口興保長　營口洪春堂　營口天合堂　營口義順成　瓦房店天和醫　普蘭店志義城　松樹福興成　貔子窩順義堂　金州志義成　熊岳城新泰興　大連西崗廣生堂

大連市天和藥房　大連市華泰西藥房　旅順仙之堂　旅順大德堂　梨樹縣天德堂　奉天永年藥房　長春世一堂　長春同德堂　長春天和堂　長春天育堂　長春義和謙　長春中西藥房　長春濟仁堂　長春泰和祥藥房　張家灣德泰增　下九台世德堂　雙城堡德興厚　雙城堡世昌增　雙城堡永德堂　雙城堡慶德堂　阿城縣世一堂　阿城縣世昌永　一面坡德和玉

一面坡王盛盛　烏機壟盛發永　橫道河天合堂　海林站會榮福　寗安縣振興堂　寗安縣萬生裕　安達站誠泰彩　呼蘭河錦和堂　呼蘭河天和堂　呼蘭河永德福　綏化縣復合店　綏化縣稆發興　通河縣和支同　通河縣同發德　西集廠和發春　甜草崗同發釘　甜草隴新來瑞　昂昂溪天德廣　巴彥同育升店　巴彥長發全　木蘭縣和發宏　同賓吉盛　方正縣和發長

方正縣恆發和　三岔河德盛長　三岔河同慶和　明水縣廣增和　拜泉縣中和藥房　拜泉英美煙公司　扶餘縣德昌福　農安縣天德泰增　三岔河德興堂　克山縣天益軒　樺甸縣通聚成　豐樂鎮天豐恆　海倫天豐恆　海倫久逢長　望奎慕新藥房　蘭西中西藥房　大賚縣衛生藥房　海拉爾洪順堂　吉林泰華西藥行　江省泰蓮西藥行

無論何處購買請將款寄至駐華總發行所哈爾濱道外桑港西藥商行立即奉上不誤價目每瓶大洋一元五角每打十五元

凡人之生長皆賴乎血液之週流而血液之週流乃所以健康肢體舒展氣管之關要也故血液稍有虧損體質因之衰弱敵染力繼之而減少外毒遂乘虛而入即醫書所謂血勝毒則敗之血敗毒則勝之實斯理也然毒性不一毒質各異論毒之最烈者莫甚於花柳毒也輕則害及終身重則傳遺後嗣設治之不善即有性命之虞凱輯氏兒弟大醫生洞觀情實難袖手故採選上等清血解毒藥材經專門化學藥劑師提取精液毫無雜質藥性溫和而不猛效力宏富而不燥爲達和者易於飲服實係清血藥中之一大王也　凱輯氏兒弟大醫生聖藥喜肥力係清血解毒無上之佳品此藥功能清理血液洗除週身之濕毒及諸種潰瘡使病者添置白血球增加敵染力發達筋肉活潑血液專能滅逐毒質使毒循序而出不遺根基凡服此藥者定能同離病域而登壽世非虛語也　凱輯氏兒弟大醫生內服清血解毒喜肥力

專治　清血解毒　除濕化瘤　皮膚疵點　梅毒痼瘡　骨節疼痛　癩症背指喉鼻腫爛　升頂歸後　梅性疥瘡　瘰癧腳氣　毒性結核　軟硬痔疾　血分不清　虧氣虧血　男婦各種　瘠瘡及婦女花柳梅毒症　或毒性滑孕　或因毒閉經　或梅毒化胎　或子宮作潰　或毒串終身不育　赤白帶下　信水差前差後或終日淋漓不止　以及脫落毛髮　頑惡痔瘡　喉痛昔啞　毒染耳鼻目潰　成梅毒入骨　一經服用　百毒俱消　血液立清　元氣恢復　其身體體格之而壯設無病之預防　或疑似之毒症　及直接傳染　間接傳染　均可服用　故西人每以凱輯氏兒弟大醫生聖藥喜肥力均寶爲血清誠哉斯言也

小兒良藥 樋屋奇應丸

奇應丸

奇應丸是兒子容易吃的藥也這藥有効而除一切兒子的病根有小孩家宅不可缺的妙藥

効能　眩暈　氣絕　五疳　解熱　痘瘡
麻疹　下毒　痙攣　夜啼　食傷
腹痛　惡心　吐乳　下瀉　青便
消化不良　胃腸藥弱等一切病症奇効如神

藥價　貳拾錢　參拾錢　五拾錢　壹圓

本舖　大阪天滿橋　樋屋合資會社　振替大阪貳貳六〇番

黑龍江通原林業公司營業廣告

一、本公司係部省令辦廣信公司投資資本金一百二十萬元
一、本公司在通河湯原綏稜通北四縣有二萬方里怨茂森林
一、有積大宗楳松黃花松方圓大木廠出售
一、自設火鋸輪船各種中外尺寸板片板條俱全
一、承做道木電柱橋梁木窰柱其他建築材料燃料
一、招致東三省上海京津青島各埠本地點包辦及代銷者倘草擬索閱當
一、本公司爲擴充營業計凡能紹介大宗交易者優厚酬金

分公司設哈濱道外十一道街電話二二四號通道神
分公司通河湯原綏稜分廠哈埠道外十八道街電話六七八號
松浦億聖奎木斯街倫

理事長　廣鐵生
經理　宋占鼇　謹啓

奉天大東關　大東醫院
院長　森川千丈
醫員　章琴詩
前在日本紅十字會病院勤務
電話二三四六　中二五二番

鐵道、鑛山
諸工廠、機器
改良煖房
鍋爐、放熱器
奉天新市街浪速通三層大樓房
合名會社　藤田洋行
發電機、轉電機
消防用、工業用
農業用、水龍頭
金庫、磅秤

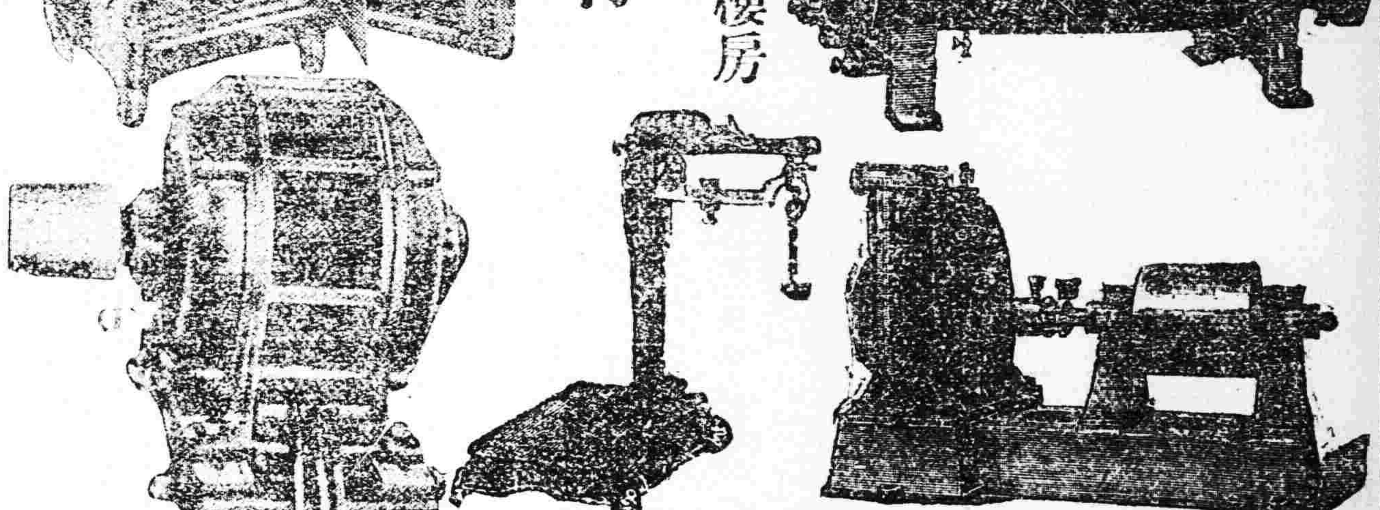

天女散花香皂

品美價廉

本廠所製以來拾有餘年品質精良氣味芳香沐浴咸宜能潤肌膚兼効婦女美粧敝廠苦心精益求精四海內外久已馳名倘蒙諸君光顧者祈認明天女商標爲記恕不致誤

吉田久造腴公司　主人敬白

多年不育竟得佳兒

無論男女、因患腎病而致不能生育者、爲數甚多、因生殖器軟弱即腎病之結果也、今有一人、因患腎病、致乏子嗣、及服第威德補腎丸、身體即轉康健、後即得男孩、第威德補腎丸眞神藥也、請讀下列奇異來函、江蘇黃渡蒯投先生現居上海交通旅社來函云、余自效體弱、後患遺精腰酸背痛等症、致乏子嗣、堂上抱孫心切、殊覺悵悵、後購得貴公司第威德補腎丸、服之身體即覺強健、內人因而懷孕產一男孩、患腎病者可毋須憂慮因第威德補腎丸、乃種子傳嗣之良藥也云云

●醫士所介紹之靈藥●

醫士所介紹之良藥第威德補腎丸已得各醫士之讚許、並認爲補腎種子之良劑、本公司敢担保、君服此丸後、能獲實益請將後方附劵剪下、附郵票一角至本公司、索取試服藥品、則可知言之不虛也、

價目　大瓶二元七角半打十五元　小瓶一元五角半打八元

東三省總代理　營口源來盛洋行

奉天萬芝堂蔘茸莊

蔘茸補腎丸

此藥專治男子先天不足後天虧損少年破身太早房勞過度腎虛腎寒精冷如冰不能種子陽痿不興興而不久夢遺滑精腦髓空乏腰痛耳鳴精神短少自汗骨蒸以及婦女經脈不調赤白帶下下元虛冷久不孕育等症服此藥添精種子壯陽補腎大有奇功每匣三元六角一打三十六元

立止咳嗽藥

專治男女老幼諸般咳嗽不論年深日久虛損勞傷咳嗽吐血痰中帶血傷力咳嗽肺虛痰喘睡臥不安飲食少進內傷外感肺經不清此藥善能止咳定喘養血清痰能補能和能清能散管保去根永不再犯立見功效每付價洋八角拾付七元四角五付三元五角

三黃寶蠟丸

專治跌打損傷消腫止痛服此丸有起死回生之力每付五角

麝香解毒膏

專貼無名腫毒疔毒惡瘡對口乳瘡痰核瘰癧無不效驗每包價洋一元

麝香鉛黑散

專治諸般瘡症疼痛難忍急上此藥無不效驗大瓶一元小瓶五角

虎骨熊油膏

此膏專貼左癱右瘓週身麻木筋骨疼痛內服本堂虎骨酒最能舒活血每大張價洋二元小張一元

神效虎骨酒

專治腰腿疼痛手足麻木半身不遂五勞七傷服此酒神效每大幷七元小幷三元五角

宋氏救喉散

專治咽喉諸症單雙乳鵝喉癰痧症毒纏喉花柳攻喉或腫破爛水漿不進吹之立消每大瓶二元四角小幷一元二角

開胃止痛丸

專治男子心胃疼痛胸膈脹滿飲食無味嘔吐惡心寒積肚痛等症服之甚效每付七角五付三元十付六元五角

調經種子丹

專治婦女經脈不調氣滯血少時常腹痛崩漏帶下心悸脹滿咳嗽盜汗腰疼腿軟服之調經開鬱每大匣八元中匣四元

保胎健母丸

專治婦人患墜胎者或一次二次者或受孕之後久服此丸爲勿墜胎之患誠屬保胎之良藥每匣四元

双合化痔膏

專貼男婦諸般積聚心胃疼痛胸膈滿脹氣逆不舒泄瀉痢疾遺精白帶腰腿痞塊虛脫疝氣小兒食積常貼此膏化痞消積速效每份一元二角

牛黃上清丸

專治諸般火熱上攻頭暈言語繁亂或偏正頭痛或咽喉不語等症服之神效每大盒三元小盒一元五

琥珀逐淋丸

專治五淋白濁小便刺痛估染花柳魚口便毒毛髮脫落口鼻腐爛等症服之消淋解毒消腫止痛下元清潔調暢尿道每包一元二角

明目退翳散

專治眼疾無論遠年近日風火暴發紅腫赤爛障翳一切等症淚眼迎風流水淚點之其效如神每瓶八角

總號醫士▲孔益忱　趙春園
分號醫士▲劉東閣　李學民
應症　奉天省城　總號大西關大街　分號商埠北市場　萬芝堂謹啓　電話一一四三

此藥各埠均有代售　外處函購郵費自備

綫
錦州　山海關　天津　北京到
新民　溝幫子　錦州到
鄭家屯開　四平街到
吉林開　長春到
綫
濱江　雙城堡　陶賴昭　張家灣　河　長
綏芬河　穆稜
孔蘭屯　齊齊哈爾　安達站到
博克圖　海拉爾　滿洲里

東三省新聞

▲奉　天▼

○令各縣建築社倉

□理省長莫柳忱因年景不佳民生極重若不設法維持難免流離之苦是以昨十八日特通令各縣知事務各就地建築社倉廣儲糧石以備不虞云

○收回航權之所聞

關於松花江航權之收回當道者籌劃已久茲因中東路又復投資二百五十萬元設備船隻意欲歸該公司經營邦經張煥相長官基於收回主權之旨特通告中東路限期於本月十五日移歸我方管理結果如何容訪再誌

○計畫中之兵器場

據軍界消息軍事當局現擬在京奉沿綫設置兵器場若干處以便供給各軍之用其計畫中之地點 唐山軍糧城昌黎榆關錦縣新民各處如槍砲子彈車馬等項不久即當屯積云

○吳江督委任指揮

吳興權督辦以攻國軍事關係重大必須妥愼處理乃援攻榆先例委任支隊指揮三員于十六日發表就職俱係熟諳戰事富有經驗者更于每一指揮下附有督戰隊若干云

○單廳長因公晉京

高等審判廳長單豫升爲向司法部報告列國調查司法委員蒞奉經過情形及要求法界增薪事宜特於十八日乘京奉車晉京約時歸來尚無一定云

○兩旅長聯袂回防

步兵卅三旅旅長田德勝與騎兵六旅旅長武漢卿日前先後來奉謁見當局稟陳要務曾誌報端茲已公畢該二旅長當於十八日聯袂乘京奉車遄返防地云

○稽查處長已內定

稽查處長單玉龍已經當局任爲路副司令赴魯招兵不久即當歸來專任其遺缺聞已內定由該處于督察長升任一俟單處長回奉後即當發表至外傳種種俱非實在云

○商議所定期改選

附屬地奉天商業會議所因改選期屆定於本月二十一日正午十二時起至午後四時止舉行選舉至應選之議員應由一部選出者十五名應由二部選出者亦十五名云

○丁鎭使派兵勦匪

頃聞當局現接濱江鎭守使丁潔忱電告近有匪首五龍率領股匪數百到處搶掠民不安枕爲保除計已派馬步軍隊兩營前往協剿藉弭隱患云

○高署長派員赴哈

東三省交涉總署長高淸和現以哈埠俄人勾結華匪擾亂地方關係重要特於日昨(十八日)派總務科長張國忱赴哈擬向俄領提出交涉云

○添委航空駕駛員

東三省航空處周代督辦頃因駕駛員不敷應用特于昨十八日添委王伯權爲三等駕駛員月資協助月支薪水三百元云

○閻所長委任教練

盤山縣警甲所教練員某因事辭職遺缺該所閻所長乃委任警官學校畢業之孟少猷充任孟氏奉委昨已由省前往就職查孟曾歷充省會巡官暨軍警副官之職此番被委必能勝任有餘云

○錦站警段長易人

京奉路當局長耶查錦縣車站事務繁重警察段長須有經驗之人員方能勝任特於昨日將郎房警察段長苑壽山調任錦站警察段長以期人地相宜

○商聯會在奉開幕

日側全滿商業會議聯合會其開會地點迄未決定茲經各商議所磋商結果已定在奉開幕是以刻下來奉贊成者亦頗不少云

○施療團定期出發

滿洲醫科大學爲保重人羣愛護之德以蒙人不講衛生每屆夏令易生瘟疫是以近年來特組織夏季蒙地施療巡廻團入蒙施治以重人道本年以久保田博士爲團長定於七月一日率領員向四平街經鄭家屯洮南出發然後順洮昂沿線施醫云

○商警局擬建樓房

商埠警察局現有局址狹隘不惟不敷辦公館瞻上亦嫌鄙陋昨聞孫紘峯局長已在南市場勘定建築用地擬建樓房以壯觀瞻其樣式係取法旅大各警署一俟包妥工程即行動工云

○重砲營招補缺額

北大營重砲營因缺額甚多規定新招百五十名以便補充凡在二十四歲以下二十歲以上身體强壯者即爲合格如願應募者赴北大營報名聽候檢驗云

◆建築繁盛中之一部分木工

○令聘女大畢業生

教育廳長祁彥樹准國立女子大學函開學生賀庚金等本年暑假前畢業成績頗優請通令各學校遇有聘任教員時可向本校聘任等情是以特令省立女師及各縣酌量聘用云

○十八旅請領軍餉

東北陸軍第十八旅旅長丁超現因所部軍隊欠餉甚鉅特派軍官高璽忱來奉謁見當局請領軍餉以便發放一俟領訖即行押回防地云

○女青年會募經費

附屬地內基督教女子青年會爲募集經費起見定於本月廿廿一兩日早八時起下午六時止在八番町幼稚園傳賣會員之手藝品如婦人小孩之衣服及其他物貨云

○桓仁縣續送警官

警官傳習所第一期畢業後警務處曾通令各縣警長選送第二期警官是以桓仁縣警長將第二期應送者挑選四名於十九日咨送來省俾資深造云

○奉海路招到苦工

奉海鐵路工程課長張國賢 因路工人缺乏曾派課員沈維民赴哈爾濱長春等處招募茲聞日昨(十八日)到奉者八十餘名當交該局聽候工作云

▲長　春▼

○李處長辭職遠因

吉長局總　處長李壯懷字俊夫湖北人衆交通部技正薪三百二十元于十　年仲夏接事與魏局長有同鄉之誼相處亦甚得嗣段氏執政交通總長龔心湛不滿于魏于是年十一月竟下免職令委李升充魏乃請命于雨帥時奉天與中央完全脫離政治關係旋奉帥令此後所有與交通部往來公文概行停止以示謝絕之意李爲避嫌計身走大連寓某旅館坐待變化營局仍留長春卸今年春直奉攜手國軍敗績段亦倉卒離京龔氏更無立足地李因前嫌未釋後事難測爰于六月五日匆匆溢長晤魏辭職經魏局長堅留無效此即其辭職之遠因也聞李于十一日乘車入京矣

○日人發起祈雨會

旱魃爲災田禾若萎長埠各商舖居戶之祈雨者觸目皆是而驕陽如故入事務所亦表同情發起祈雨會每日午后八時在長春神社行祈禱儀式時感天和並于今日(十六)午后雇三幡瀛東滿紫柳條各豎口布旗一面上書祈雨澤字樣隨以鼓樂旗 等沿途叫賣傳單(和文)俾一般市民明其旨趣參加祈禱云

○工人住所兆焚如

吉長路車房東首有工人住所一處約十餘間今日(十六)上午九時忽起火一時風乾物燥煙焰迷漫幾有不可向邇之勢幸爲車房工人察覺報告路警携帶救火器爭往撲救歷時許始撲滅後調查知該處工人吳某因早晨入廠工作双扉緊閉局屋內煙囪破裂火噴所致計焚去三小間衣物器具並未殃及鄰右然已飽受虛驚矣

▲吉　林▼

○吉敦一工區分段

吉敦鐵路由吉林至額赫木間之第一工區改稱第一工務段其段長滿鐵技師工學士茲　將本工務段畫作四分段第一分段長三基羅米達至第二分段由三基羅米達至十八基羅米達第三分段由十八基羅米達至卅四基羅米達第四分段由卅四基羅米達至四十六基羅米達第一二兩分段之土木工程經日本建業大倉組包修第三四兩分段土木工程經東亞土木組包修現已分　開工云

○吉長路營業成績

吉長鐵路年來運輸營業日見發達收入較前增多本月底十四年度之決算期計自民國十四年七月一日起至現在營業總收入已達二百七十萬元預計結至本月底之收入數與十三年度總收入比較增十萬元云

○教育會今日開會

省教育會會長韓石卿君爲籌備本會職員改選及選舉吉林駐京庚款董事會董事事宜特函邀各評議員於今日(廿日)上午十時在會開評議會討議辦法以期早日舉行

○十五師部之採擇

第十五師師長某輔帥茲以本師司令部現駐地點既不適宜房院亦極狹窄特另覓相當地點刻正派宋副官長採擇已籌妥大洋十萬元預備修築

▲營　口▼

○京奉路運輸狀況

本埠河北京奉車站爲京奉路之支綫每日由火車運輸貨物 數甚 夥經調查上月份運輸之成績如下(一)輸出八百九十噸內計爐二百九十噸麥粉一百四十噸木材五十噸雜貨四百十噸(二)輸入二千一百十八噸大豆一千五百二十噸合豆二百九十噸豆餅三百七十噸云

○舉行學生會攷訊

本縣教育公所差伯呂所長爲考察各學校學生之成績及各教員教授優劣計曾於去歲舉行學生會攷一次頗資觀摩藉收實效幷贊給各生獎品以資鼓勵茲又擬於本月之廿六日舉行第二次學生會攷刻聞該所正在籌備種種手續非常忙碌云

▲大　連▼

○海水浴開始舉行

大連濱海每年夏季舉行海水浴對於强衆體育利益至大現屆初夏天氣炎熱滿鐵海水浴場仍在星个浦之黑石礁定於六月二十日開始練習日人方面多到滿鐵報名加入華人方面多由中華青年會報名足徵大連人之注重體育也

○青年會中學成立

大連中華青年會附設小學現有初等五級高等二級學生三百餘人各省蒞連參觀者莫不嘖嘖稱羨現該校高等第二級畢業考試已經舉行昨由該校將畢業證書呈報奉天教育廳立案請即准開校該於七月一號設立初級中學校即由超校長升充校長招收學生已有六十餘人定於六月二十七號午前十時舉行初中入學試驗七月一號趁中青六週年紀念日舉行初中開學禮云

▲西　豐▼

○魏法官調任昌圖

縣公署檢察官魏鏡芝滋豐二載辦案敏捷判斷公道毫無偏弊刻聞當軸將伊提升昌圖一等縣檢查官以示鼓勵所遺之席以李君接充各界公餞魏氏者連日無暇云

○女師生參觀旋返

西豐縣立女師範學校校長程子餘率領師範生已屆畢業程氏率領學生劉淑勤等二十一名赴省參觀各校教育狀況以資借鏡刻聞於六月十五日返校預備舉行畢業云

○王隊長疾愈銷假

西豐警察保安總隊長王鳴岐因積勞成疾經本邑中西各醫治未能得愈乃請短假赴省城施治愈于六月初旬返豐休息幾日刻已往縣監督崔所長銷假照常視事矣

▲海　龍▼

○王知事禁止輸糧

邇來錢法毛荒百物昂貴糧米更形暴漲益以天氣亢旱民心皇恐長此以往民食堪虞王家關知事有鑒及此特於本日飭警鳴鑼示衆禁止輸糧令下後闔邑人士咸頌德政云

▲台　安▼

○建築縣署又展期

台安縣縣公署因房屋狹小不足分配曾經士紳等籌築經議之法報告省署照准當經公民等推舉宋德惠爲督修員宋氏日前已函知各界照議決各案逐條進行惟天久不雨農民不得下種甚爲惶恐又兼省借花費甚巨担負甚覺艱難故各村農民一再向各區長請求緩修縣署以體　艱而恤民困是日各區長於昨十七號來縣向孫監督宋督修員提議緩修縣署等情當經士紳　議決緩　來春再行建築云

○長途瀛車請立案

台安縣公民孫伯英等創設台安至遼中之達遼堡子長途瀛車一誌前報茲經該氏等將進行手續組織妥協於十九號函請省實業廳立案以便進行而挽利權云

▲兩江口▼

○那所長視察鄉校

安圖縣教育公所所長兼　視學那欽凱創辦學校已數十年故安圖雖屬邊縣而學校之設立教育之起色大有一日千里之勢本月一日那所長由安至本鎭縣立第二小學校視察教授管理是否得法聞該校喻校長學章教員孫煥文林永貴等對於教管無不得當頗蒙所長嘉慰次日該所長又親至各學塾考查有不合法者立即取締聞那所長擬視察完竣即行返安云

▲綏　中▼

○郭區長督修縣道

本邑鄉縣各道自從奉令與修以來各區區長無不認眞督飭修理完善茲第二區區長郭仲三復又督飭工人重行興修該區之縣道現已完全修理平垣工程告竣云

▲法　庫▼

○組織童子祈雨會

本邑各界因旱祈雨業誌報端茲以各界祈雨無效乃有城內小童子之祈雨會實現亦係童至誠而有此舉也計由端午前一日起一連三日端午日晚間十一鐘陰霾四佈降雨一小時之久刻聞猶在陰雲彌漫中好似含雨待降之勢誠心求之雖不中不遠矣寄語童子其各努力或能感格彼蒼耶

▲通　化▼

○縣公署整頓市政

通化人烟稠密惟市政之進行尙未臻於完善縣知事李春雨飭警察先行規定各行之集合場所爲入手月之十四日始規定地址即以東垻壕外爲牛馬市城偸頭爲工夫市東垻壕及東關謙泰樹□首爲菜市東垻壕外爲柴草市當即出示布告商民人等一體知照云

○選區長赴省檢定

縣北民治五區區長趙永淸因事辭職業蒙照准遺缺經　署以張玉泉劉福堂二人咨省檢定二氏於奉令後即於昨日(十四)買車赴省云

○中學校追悼學生

縣立初級中學校十二日因中二級學生常連陞因病身死全校職教員與生等常哀悼即於十三日舉行追悼大會其輓聯中有 夜聯 秋鐙習史如碏甫經年同首 緣疑若夢人生到此大道寧無別離陽 永世傷心往事痛招魂□何云

▲阿什河▼

○師範成績展覽會

本城教育日見發達本日第三師範學校開成績展覽會邀請各界參觀是日各界人士遍觀校內陳列學生手工圖繪優美非常成績昭著足見該校長與教員等平時教授得法全城小學校亦均爲集該校服裝鮮明隊伍整齊阿城教育前途當未可限量也

▲樺　甸▼

○陳鎭使躬查毒卉

吉長鎭守使陳寶山日昨巡視樺下榻于本街大盛泉燒鍋等情業誌本報次日即經商務會長陳景沖連同各界發起歡迎會假座商會設宴兩席公餞陳使及其隨員并邀朱紳偉菴任團長榮廷作陪陳使彼時應招激赴宴表示謝意極爲和藹旋即整席列讌賓上言歡頗極一時之盛惟陳使此次來命出巡原爲調查軍政團隊而來既至樺甸首即點驗軍警團隊紀律頗爲完好故於月之十三日早六鐘率同任團長出發躬詣江東一帶檢閱駐夾級溝之第三營并擬躬親進山調查江東今歲有無種植毒卉以便率隊剷除云

○朱隊長被控行查

駐本邑江東紅石磊之保衛第七分隊長朱梓淸排長孟照當被民指控被調來縣趙縣長即將該隊長等傳案詳加審訊惟其犯罪之點尙欠佐証故飭該隊長等仍回原差候番一面即行知警察四區飭王凱臣分所長嚴密調查具覆再行核辦云

▲依　蘭▼

○依蘭道尹更換誌

吉林依蘭道道尹羅永慶不知因何故遂於日前晉省辭職聞省長業已允准開缺本月八日省長電令依蘭縣知事王世選暫行護理新道尹章啓槐不日即當到任視事云

○師範生參觀旅大

本城吉林第五師範學校本科生王鳳彩等八名於去歲冬底畢業向例該校學生畢業後往京津各大學暨各小學校參觀以廣見聞藉長閱歷現因京津戰事發生遂改紘易轍參觀旅大於本月八日在教育局呈領參觀費每生吉大洋六十元支領之後學監孟子久率領諸生登輪南下馳赴目的地云

▲滿洲里▼

○防患弭盜于未然

駐札　諸爾東北陸軍步兵卅二團第一營營副官吳玉岐前曾充少校副官長及南制寓夏縣警察所長等差對于轄責認眞不懈茲奉到戒嚴通令後該營副每日帶兵晝夜出勤嚴爲查察遇有俄僑必檢其居留執照方許出入境界對于市非閑人非有正當職業者不准逗遛藉防萑苻之潛援並杜奸宄之乘隙云

○老白貨一籌莫展

據札來諾爾來人云煤鑛第九號井當工俄人斯布錢克衣塞果夫不拉諸爾等悉係赤黨之一脈對于洞內白黨工人辨云冰火不同爐茲現時赤化之特別手段令人畏避之甚竟過白黨工人歸化赤派及時進級增薪否則取消工作絕其生路一般老白貨正在進退維谷一籌莫展之際仍思彼及華工有時激起罷工風潮云

▲黑龍江▼

○江省公債欵解奉

黑龍江省署前派烏松錦由奉領到現洋公債票八百餘萬元茲聞當局已將募集之公債欵奉大洋一千二百六十餘萬元於日前委員押解赴奉請其核收云

○歡迎吳師長盛讌

東北陸軍十八師師長吳泰 携同省署參謀黃出巡福鄉於蒲節前奏凱回省本省官紳商民念其除匪安民勞苦功高特於昨(十六)假座龍沙公園同樂天設讌歡迎時由水禹龍杯盤交錯省主言歡頗極其盛云

▲葦沙河▼

○省視學來葦視察

本邑近年來教育頗稱發達日昨(十三日)省視學李顯廷帶同差役來葦下榻於平民學校翌日至華街公立第一校及第一女子小學視察一週俱各辦理完善教授得法秩序井然該省視學極口贊許在葦盤桓三日始登車東下云

▲北　票▼

○汲師長整隊聽令

前者陸軍團長鮑玉麟等三四團入到票駐防迄今兩月于茲近又有師長汲金純督軍到票整頓隊伍不遺餘力聞專候張上將軍電令或須前進熱河或轉回錦縣出發之期大約不遠云

兒童文藝

工商富國論

工者製貨者也。商者傳貨者也。工商振。則國富。工商衰。則國貧。此勢所必至。理之固然也。考之英美法日諸國。昔乃貧弱。近數十年來。極力振興工商。竟一變而爲富强之國。此工商富國之明證也。回顧我國天府奧區。地大物博。甲於全球。只以不能增進工商之進步。致與各國。相處劣敗之地位。任敎東西工商之日振。而本國之工商日危。雖屢有抵制外貨之舉動。未見收效。推原其故。窮究其理。何莫非我之工商不精故耶。今爲國計。宜速講求工商業。研精其理。務求其質良價廉。工商既精。國本自固。國之强盛。可坐而待也。不然。我之工商不振。而欲外貨之不至。是猶屋室不之潔。而欲使蠅之不來。豈可得乎。豆剖瓜分之慘劇。終所難免。願吾少年諸君。竭力提倡工商。而精研商戰之法。庶幾國家之富强不難矣。

奉天省立一師附小高三十一級劉國勳

品行宜行修養說

人生於宇宙之間。五官不異。四肢同具。然胡爲有爲聖賢者。有爲不肖者。又胡爲有流芳百世者。有遺臭萬年者。豈天之降才而殊耶。乃其品行之修與不修而已矣。近來世風不古。廉恥道喪。少年之人。易於浮動。不習正業。出入於花柳之院。往來於歌舞之場。放辟邪侈。無所不爲。欲修養其品行。不亦難乎。吾儕青年爲學。非徒爲求學識。蓋亦爲修其品行。裴行儉曰。士先器識而後文藝。此言誠不誣也。吾儕青年欲品行之上進。亦惟注意於修養可也。

開原西丈溝子陳氏學塾學生　朱金章

勤能致富說

治家之道。克儉而外莫貴於克勤。儉可以節財流。勤可以開財源。皆能致富。而開財源之勤。較儉以節流爲尤重也。今使一家之人。皆能習勤。其家必富。舉家之人。不能習勤。其家必貧。奈何今世之人。竟有不勤者乎。蓋不知勤爲致富之道也。彼烏獸之營巢穿穴。尙知勞動不息。以謀生存。而人苟意惰自廿。不將有愧於物耶。惟以勤爲事者。其事必能成就。否則未有不敗者也。試觀文明各國之人民。其始未必皆爲富家也。而其後竟乏貧者。其故何哉。蓋由勤而致之耳。吾願致富者。不可不以勤勉之也。

奉天省立第二小學第一學年朱奎文

居間疏通

本欄投稿準具別名然必須另具眞實姓名住址加蓋名章否則無論事實如何槪不揭載

回　答　一　一

▲不平人台鑒頃閱六月十七日時報載 閣下質問敝會會長各條適與李福堂在省署具控各節相同業經敝會接准實業廳函請覆在案查敝會一切會務向屬公開均取合議制度公決施行會長不過代表衆意而執行之是 閣下質問各節自無會長答復之必要且查所問各節會中事實俱在 閣下欲得其詳不妨來會詳查不難洞悉顚末茲以條件過多恕不一一答覆幸乖諒焉(奉天總商會全體會董謹啓六月十八日)

▲函詢陸地仙經諸君鑒 查陸地仙經一書爲祛疾延壽保軀衛生之著淺顯可明人人可行惟板存四川翻印綦難本會不惜重資刊印二千本原爲介紹同道以廣流傳乃出版以來各界函電交馳紛紛詢問大有山陰道上應給不暇之勢本會現爲流傳起見每本收工本小洋肆角無論會員及各界一槪同人請諸君查照爲荷(奉天醫士公會謹啓)

人事通訊

▲字數不得逾四十二字
▲括弧空格亦照字計算
▲問答由本人直接郵遞

◎高欲達身鑒走後不知居處以長來信收悉錢欵照信不差兒顯担任急將衣李取去速作事覆哈濱張棃洲

批　示

◎鎭威上將軍公署(十八日)

▲李芳辰 呈爲前控連長陳朋山强覇地畝一案迄未提同審訊請求迅賜審裁判以保生路由批仍回洮聽候提質

▲劉國富 呈爲伊子玉崑討赤陣亡請給郵由批仰候來署訊明再奪

▲蔣木祥 呈爲伊子國柱戰時陣亡請給郵由批呈報到署再行核郵

▲張純良 呈爲伊子恩棠充當連長陣亡請給郵金由批速行覓保具領

◎省長公署(十八日)

▲張鵬武 呈一地三照再陳原委請飭傳証質訊由批仰官地淸丈局飭縣詳查具報

▲紹　勳 呈案已訊結抗不交價請飭强制執行由批仰瀋陽縣知事剋日辦結

▲蕭蘭亭 呈懷德法署袒護刁民又因狀詞糊塗抗告法廳復致悞會請飭提案由批自向該管法廳聲請

▲徐國治 呈爲係陳國計反受其殃請另委人員查辦由批仰該局限一月內將案辦結具報

▲常雨田 呈爲合謀强搶貨物推事違法貪贓等情由批着即遵照息訟

◆淸丈局(十八日)

▲魏逕連 呈爲延不遵令恭呈模型參閱由批仰通化縣赶速迅辦

◎交涉署(十八日)

▲孫王氏 呈請准其夫保外辦理土地糾葛求仰由批仰瀋陽縣知事查核具報

◎實業廳(十八日)

▲袁世吉 呈爲富商違法盜租國土覇河據水遺害民生請查禁由批仰鳳城縣併案撤查

◆教育廳(十八日)

▲徐奉璋 呈爲海城中學罷課懇速飭縣查辦由批令海城縣知事查辦

冠蓋往來

▲于洮昂鐵路局長十八日由洮去北京
▲朱慶瀾(上將軍公署顧問)十八日去天津
▲王之佑(第六軍參謀長)十八日去天津
▲田德勝(卅三旅旅長)十八日去打虎山
▲武漢卿(騎兵六旅旅長)十八日去義縣
▲馮廣民(教育會會長)十八日去天津
▲富占魁(三四聯軍上校參謀)十八日去天津
▲大高太郎(大藏省營繕管財局理事)十九日赴連

奉天 (六月十九日)

●各地電報

東三省官銀號匯兌行市

官銀號本廠售貨廣告

招商局圖南快輪啓事

標行市

紅小豆　七元五角〇分
白小豆　七元〇角〇分
花小豆　七元〇角〇分
吉豆　十元〇角〇分
合豆　六元〇角〇分
□豆　八元〇角〇分

穀子　五元五角〇分
黏子　三元五角〇分
糜子　……元……角……分
稻子　五元〇角〇分
大麥　三元〇角〇分
小麥　九元□角□分

江米　十九元□角□分
…米　七元五角〇分
稻米　十五元五角〇分
糜米　……元……角……分
林米　五元〇角〇分
之米　十五元〇角〇分

育銀塊　六五兩八分七
米錦　十錢安
上海標金　三一一兩七

◀所金銀行市
大最最寄　月
付低高價
日限鈔換金

◀銀錢行市
小銀元每元換小洋票　三元二角〇分
現大洋每元換小洋票　四元七角〇分
天津中交票每元換小洋　四元六角〇分
哈爾濱現大洋票換小洋　四元一角〇分
金票每元換小洋票　四元二角〇分
鈔票每元換小洋票　四元五角〇分

天津匯大洋　元角分厘
北京匯大洋　元角元厘
關裡匯小洋　元角分厘
入洋券票匯本省各地不加匯費

自由論壇

◎投稿者注意　本欄歡迎投稿任憑作者對於國事及地方事宜自由發揮意見有所批評然須出諸公正平允如有意訴誹謗或藉以攻訐各個人者本社一概屏棄並須具眞實姓名於稿尾以杜流弊

◆當局宜平物價◆　近日最奇特之現象厥維奉省之物價凡屬現貨交易者無論其即產自本地而非自外洋之物品亦隨現洋而暴漲此不過因生活之關係不得不爾尙覺情有可原獨怪所漲之價額不以現貨之增長率爲正比例而往往增高其比例之係數已非情理之平近更私心自用惟利是圖使物價之高往往與現貨之低落成反比例換言之即現貨雖低落而物價仍未落且有時提高由此種經濟學　世界理財專家經濟能手亦莫能測其究竟果係根據何種經濟原理而使之然以外行人觀之祇有認爲上述奸人藉懷世人所斥爲「奸商利徒」者耳即如近數日來現洋金票之價格均較前一旬低落二三角而米面之價乃仍未減毫厘茶價則反增漲者何也如謂米面係爲昔所存彼時行高故此時不得不仍高其價此說似近於理然試問此後現洋再漲米面之價能不隨之更漲乎既能隨現洋而漲何以不能隨現洋而落乎此大不平之事也至於茶價則尤不應隨著增漲蓋既非久存多日尤多產自本鄉即使因生活關係而提高價格亦應較米面有差又何得一經提高價格即永世不落且現洋已低落二三角　茶價反繼長增高而不已此尤不平之不平者也夫物不得其平則鳴而平治天下者即當設法以平衡之調劑之使物時無輕時重之弊如是乃足以饜民望　今興情各物價若此其不平發望我奉省當局亟應實地調查詳加討論厘訂平衡物價辦法貝布告於有衆布告之後尤須派委員嚴密調查如仍有私自[illegible]陽奉陰違者當科以擾亂物價之罪爲小民求生活爲地方謀福利如能切實行之認眞做去吾知飲德食惠者必將歌功誦德而感激於無涯矣較之斯居新雨之虛仁假義而小民之未蒙其福先受其擾者相去何可以道里計哉　（身隱）

◆吳張結合軍事感言◆　自吳子玉派保張氏至津時局漸呈活象双方代表僕僕風塵除政治外對于軍事決協力結合討赤務絕根株是半生半死之戰局又有緊張南口之戰不能免此後孰敗孰勝惟在双方之戰鬥力如何及將來變化如何耳

茲根據報載双方戰略言吳乃聯孫以饗蘇而抽調用陳各師與奉聯軍協攻南口晉軍担任大同一帶再由奉軍精鋭攻多倫現各隊已紛紛出發而國軍則由蘇俄接濟竭力布防由熱來察分別禦敵粵蔣已編師出發桂軍且寄郴州蔣則親率所部專[illegible]望其尚未接觸者僅以時間問題是豫魯伏莽未靖川湘三秦間風雲叠起人民已備極流離之慘今更由兩粵而贛突由直而至三特別區突戰禍綿延及于各省莽莽神州寧有一片乾淨土耶

然吳張既認赤禍種子爲國軍爲粵軍當兩粵多事時而不設法制之國軍倉皇敗退時並不盡力剿滅坐令兩方以良好時機補充實力從容備防已爲失策今待其羽翮已健而始有此舉豈一朝所能定徒損實力爲外人之傀儡忘戮無辜耗國家之元氣務使四萬民族同淪奴隸之域于已究有何榮皮之不存毛將焉附否則即能使赤黨早日敉平又豈能獨覇張固雄心勃勃吳尤睥睨一切窺孫則懷鱗虎視兩雄不並立何況三雄權利不平均已足起双方之疑忌又況各懷野心乎則今後敗固不堪勝亦不緣嗚呼吾民嗚乎吾國而今已矣吾復何言　（達觀元）

東三省雜報

△奉　天▽

宣傳防疫　省會警察廳衛生課係各署警士報告省城時疫盛行當局醫官察核致病情形　主治方法查得歲値丙寅據五運六氣推測是年少陽司天厥陰在泉據經文謂少陽相火司天火臨於下厥陰風木在泉風行於上風火相臨於氣交之中故天氣亢旱不雨水泉乾涸草木萎枯人民多感火爲病劫血喉痺瘡疹應發併胃濕病痲疹嘔吐瀉痢等症其治法宜舒風清大樂滋淡之劑主治並有隨症加減治法云芥穗三錢薄荷三錢連翹三錢銀花三錢花粉三錢淡豆豉三錢生梔子三錢陳皮三錢生地三錢元參三錢黄芩三錢生甘草一錢水煎服之奇效又有加減法欬血時於前劑加白茅根三錢藕節三錢喉痺時加姜蚕三錢苦桔梗一錢[illegible]發疹加牛蒡子三錢犀角一錢五瀉泄加苡米三錢茯苓三錢去前方中生地元參黄芩三味痢疾加炒黄連一錢五木炙二錢去前方生地元參嘔吐加竹茹三錢清半夏二錢瘧疾加柴胡二錢見刺三錢以上諸方係醫官高振鐸氏所擬經中已印佈週知云又預防吐瀉法有五（一）滅蠅（二）忌用生冷及不沸飲料（三）忌赤體袒睡（四）忌暴飲暴食（五）勞力疲倦後宜稍息再餐云再凡已染患者須禁食急至附近西藥舖購一薑雜類十滴籠藏研半兩一次服之靜臥半日瀉盡即愈云

美術展覽　奉天美術學校以春季旅行之際繪畫成績甚夥茲已整理就緒定於本月十九二十兩日假省教育會開會展覽其時間由午前八時起午后五時止各界前往參觀者頗不乏人云

棉價驟漲　棉花價格入夏以來每斤由一元二三漲至一元五六近因被服廠派員分往北鎮營口安東彰武等處購買棉花以致價格遽爾漲至三元云

銀號改組　奉天取引所主任原田丑一氏創設之源茂銀號因營業暗累加入中國側資本十萬元從新改組其名目仍爲源茂號自本月十八日起開始營業云

委法科長　省公署查復縣司法科長某業已卸職遺席不可久懸特委法政畢業生李茂桐前往接充以專責成云

萬泉水枯　萬泉河向來碧水盈盈爲省市勝景天維一消遣之地詎知今因天旱初時河水漸淺近竟由淺而趨于枯突如西頭虹橋附近及東南之河灣均已露底所有荷根亦多朽爛云

限制曠工　兵工廠楊督辦查該廠工人曠工者多至半月少則十日殊屬有礙工作是以限制各工人一月內曠十日者則將全月工資扣留半月即行開除云

漏稅罰金　大西關下頭商人劉玉如昨十八日由南滿車站購買紙烟一匣未貼印花途中被警查悉當將劉某送交警廳罰辦以儆效尤云

火車脫軌　大西邊門外瀋記公司運土小火車於日昨（十八）下午自南行至永發和肉舖門前因軌道上發生障礙司機人竭力過足竟致脫軌後經多數工人至晚七時餘方抬上軌道開走而油漆之馬路已被軋壞數處云

煙館犯烟　日站半康里恒順祥煙舘於十八日午后五時許有城內某閣號執事人在其後屋吸烟當被青葉町派出所日巡查撞見當即拿獲帶署罰辦云

遺失襟章　市所設瀛車廠員劉緒堃因一時失愼將市所一百十四號襟章遺失該所除補發外並聲明嗣後該號襟章無論何人拾得發生何事該所均不負責云

針治活命　日來天氣寒熱不均城關病者甚夥聞大西關月窗街同住戶趙子新常在茶館演戲以相聲身體強壯詎不知于前日處患時疾上嘔下瀉其勢至劇頻投藥劑毫無效果

誰叫你跑　街市洋車夫之賽跑　與衛生不合且如摔倒碰人損車　事在危險昨十八日晚八時許大西邊門外地方有　拉客洋車由西向東奔馳如飛適後一車思欲攢過亦大跑特跑詎知跑不幾步兩輛摔倒結果除該車夫自身有傷外而乘客及車亦連帶摔傷云

偷車被獲　大西邊門外住戶李某日昨偷俄領事館自行車一輛行至山西廟被俄警見當即捕獲送交警察第三分局罰辦云

竟嚇跑了　西公園警捲害爲民無端當止賣香而等情業見前報茲聞該賣香商者以交有一季租金六七十元即此歇業實所不甘思託人而疏通之不料該等干犯衆怒由閒得滿城風雨上峯亦一再派人調查香商恐受無妄的報復十八日竟不顧數十元木跑向千金寨去矣

△長　春▽

多財爲害　長春西三馬路西首奎星街富紳馬玉軒原籍昌黎件長多年家資富有妻妾三房並無子嗣其五弟現有四子以半數承繼爲嗣馬玉軒身體頗爲硬朗於舊曆四月十二日尙親至成衣店定做衣服忽於十三日竟而俗例盛殮停柩七日藉以修經家祭延長迺據傳出消息係得急病而亡已照至二十日將引寄厝於農神廟以爲大事完畢忽於前日傳聞其三房妻王氏訴以其夫馬玉軒死的不明在法庭起訴　控者其五弟馬金逌之夫妻二人並死者之二房妻張氏外女僕閻張氏管家劉肅等夫婦及死者之義女鳩等業經法廷受理會同警察傳案據外間傳說馬金逌與其兒之二妾有曖昧情事經法廷訊過一次其訊詞如何尙未得知昨（十六日）檢察廳會同該管警二署長警於午前六時前往農神廟施行開棺檢驗至午後四時始行完竣　棺後尸體尚未腐爛惟大腸頭脫出肛門數寸經檢驗員報明取各造同意將脫出之大腸剪下以備化驗水洗驗該原告當場要求僅驗此一處上從口入下由肛門其銀探之長度入青賓未必達到恐雖判明後施以銀探黑色當用藥料竭力洗擦未能稍退其毒質之確有不待言也聞今日又經一次審訊被告馬金逌及死者之二房妾張氏堅不認有謀害情事並不認昨日檢驗之證明確係服毒致死仍須破腹驗屍此件未識如何解決結果仍將馬金逌張氏留庭候審其餘　控之連帶關係者均令取保候傳外馬玉軒死之後地方議論紛紛多有爲死的不明內情曖昧昨日檢驗經過所傳諒非無因　聞有深知其家庭之底蘊者亦頗　乎謀害之情事是否確寔既經公庭審理不難撥雲見日也

車夫可欽　前日午前十時頃行至一區一分所門前見一馬車夫號碼四九九號名爲雷喜良者聲稱早六時由六馬路拉一女客至頭道溝車站下車而去移時見車上遺有灰色洋氈一條候至多時未見來找故將此物送交貴所請佈告招領云云馬車夫如此遵守警章亦可佳矣

△營　口▽

屠戶罷宰　還來錢法毛荒百物昂貴兼之天道亢旱商業凋敝哀哀小民直陷於水深火熱中矣司民命者苟能憫恤衆生宜何體諒俾蘇民困雖語反駁突叫嚷增捐苛稅可謂無孔不入矣昨（十八日）本埠各屠舖因增加屠捐同盟罷宰并聯名禀請市政當道懇乞豁免以維生計而示體恤未識能否邀准云

烤神祈雨　火傘當空大地焦土米價飛騰民生日蹙片椽莫保之黔首行將輾轉溝壑而延此一綫之殘喘埠東南一帶鄉民苦於天災曾一再聯集村民跪足哀籲以冀蒼穹見憫大沛甘霖詎意毫無效果茲聞某村鄉民因天久不雨鳩集婦孺百餘人各持柴草謂如再不奏玉帝速降甘霖以解民困即行以火烤神不料仍未降雨故村內神像均被火燒灼以致焦頭爛額狀至可哂傍佛而後仇佛佛亦難爲焉矣

△撫　順▽

縣長求雨　撫邑李濟東縣長前曾率領各界舁神至高爾山觀音閣虔誠祈雨一次然仍未普降甘霖如再候數日不雨秋收恐將無望官商士庶焦急非常十七日起李縣長復率農商各界及在埠公所人等在西戲園設壇跪禱並斷宰殺停演戲曲三日有失業者廿餘人亦同時求雨抬龍祭祭文打鼓敲鑼者亦均[illegible]之遊行街市狀極悽慘天公有知亦應憐憫也

另設醫院　撫順醫院院長呂燁唐前由滿鐵醫科大學畢業後歷任安東等滿鐵醫院任職多年學術精深經驗宏富判撫後接其醫務愈見成績相稱現因市場門外同濟醫院關蘊章院長因醫務繁劇精力有限擬往京滬各地遊歷藉資修養將該院完全委與呂君接辦改爲耀唐醫院昨已開始診治一俟修理完竣再行正式開幕云

△安　東▽

重修拘留　安東縣公署俞知事到任以來對於庶政無不力加整頓近以寄押犯人之拘留所年久失修內部又極破爛不但押犯有脫逃之虞即於衛生亦大有妨礙擬將該所從新修築現聞已將款籌妥鳩工購料於日昨開工修建一月以內即可竣工云

區官委定　鄉鎮警察四區周區官辭職以王殿臣繼任未邀警務處批准茲聞俞監督以王區官未蒙批准自應撤換另委委員查有三區第二分所巡官喬永禎在警界十年才識經驗□屬優長擬保暫行代理呈請警務處委任當即委任暫代理俟警務處批准日後奉指令准如所請隨令知該區知照云

賠累自縊　本埠前聚寶街東首謙豐號日前有上江某商號老客攜帶奉票來安寓於該號購買貨物後時奉票行市稍見低落該客將貨買妥不肯將票兌換冀其漲價孰知逾候逾落等候日久較其來時已低落三分之一該客尙欲再等奈賣貨者不容遂忍痛將票兌付賠累甚巨未免懊惱終日喃喃眼食失常如同瘋癲見人則胡言亂語該號恐其惹出事非派人看守不令出門該客竟於日前夜間在該號後院自縊而死迨經發覺已無救矣當時稽驗並電知其櫃速派人來安辦理此事亦奉票毛荒中之慘像也

警察互毆　本埠永安街深塘胡同由三等娼窯出來甲乙二人均穿便衣互相揪扭甲云赴一署乙云赴水警官船正在相持間來一巡邏警察爲之排解均不服從此時由道旁屋中出來一人手持木棒似係乙之友不問皂白棒擊甲腿部因力過猛木棒兩斷邏警大怒當將該人痛打以致兩相動手難以分解又來背槍警察三人見甲奪同人被打遂用槍把將乙及該人打得狠狠不堪負痛逃回官船警察等迫至適値船長外出無人聞事又扭往一署理論不知如何了結云

△蘆家屯▽

鹽店倒霉　驛西鹹魚圈當初夏黃花魚汛之時各行商人均設臨時舖店以供漁民之交易有張某設興記鹽店於該岸奈黃花魚出產頗少買鹽者幾至無人設市已經旬日而鹽未賣到一袋如此生涯不但權利成空有虧累之虞正當懊悔之際來一買鹽主顧裝飾極近文明詢之知爲漁業局調查員云買鹽四千斤張某見爲機會遂與之交易鹽至漁舖調查云零錢不便改日請付候[illegible]未付張某眼後乃懇漁業局相識者爲之疎通[illegible]漁業局討查又云[illegible]由此觀之閑調查自吃之心已宜指錢乃口頭禪耳該鹽店既虧累又遇白吃可謂倒霉極矣

△錦　縣▽

改築校舍　本邑縣立第四小學校李校長因校舍年久失修不時墜落沙土與衛生甚有妨礙又兼學生衆多房屋窄小不敷所用於月前曾呈請教育所修理校舍　蒙照准　時動工今已月餘內舍修理完畢外墻門壁街在改築中大約月底工竣必另有一番雅觀耳

有礙衛生　本邑東關同盛金胡同北首李粉房門前挖有土坑內貯穢水蓄猪打泥經日暴晒臭氣上升過往行人無不掩鼻實與衛生大有妨礙未悉該管警察近在咫尺亦有所聞否

△松　山▽

孝義可風　松山鎮東部二道嶺子界內龍家段村住戶龍漢章侍母至孝朝夕承顏母或因事告怒必敬謹跪懇俟母色霽而後起從無違言出於天性鄉里間均以孝子呼之且爲人慷慨好施惜老憐貧對於買賣食糧輕入而重出可謂孝義雙全矣

背夫逃走　松山鎮西關住戶張文王家道小康年逾不惑艷心仇儷去歲聘得螞蟻屯郭姓女爲妻該女年甫卷姿容頗佳去秋九月過門後夫有老夫少妻之憾時常吵嚷月之十一日竟背夫潛逃女家向張文王要人張聲言如無下落訟事相見夫家派人尋找並粘貼懸賞於通衢如有知郭氏下落送信者酬洋二十四元能將人送到者酬洋四十八元迄今多日仍無踪跡

△洮　南▽

甘霖普降　洮南縣境旱象已成軍政長官乃於五月廿六日設壇於致善堂公所禱雨廿八九號該軍政長官及各界首領同四民伴龍駕露頂赤足遊行街巷哀求至卅號降雨數小時及十四號夜又降雨數小時農民歡慶於野咸云甘霖普降矣

△西　豐▽

提升隊長　西豐縣警察保安隊副隊長張慶五蔬因堵擊叛兵捉獲二名並得馬四匹等物經縣當豪牖臨督提升第三分隊長之職以示獎勵此令警甲所長權振亭將權隊長撤差開張隊長于六月十五日奉委接事云

△義　縣▽

運來煙土　本邑東街路北隆豐泰商號執事白尙武品行不端作事苟且今屆朝界煙秋不作日後守得暴漲馬執事乃於十二號赴朝陽購買大宗煙土今買妥一千七百兩于十五號由朝陽運來而抵義縣云

△通江口▽

隊長出發　保安隊第四分隊隊長吳子彬於十六日督全隊赴所屬管界巡查道路以清地面而保公安約不日即能遄返云

徵車傳說　據聞十六日亮中橋第二區奉命徵車按本區所管村市共四十村每村應徵大車二輛所用如是未悉途交期限諒不日即能由區公所宣佈云

△伊　通▽

呼籲無靈　入春徂夏亢旱不雨現在芒種已過秋收無望一般人民之生活陷於危險茲者謝縣長誠祈堂朗衆與各辦事人齋戒沐浴虔誠祈雨曾赴西尖山子跪香號佛甚至痛哭流涕未荷天公垂憐滴雨未降十七日軍政首領警察呂所長及紳商公民等仍然繼續祈禱沿街號佛聲達數里淒愴之狀寔不忍覩倘天公速施甘霖秋收尙能補救一半不然殆矣

△賓　縣▽

劇園開演　本邑興賓茶園現由哈埠邀來坤名各角坤角有金瑞芳胡菊芬等七名並武行多名已于今日端陽節開幕午前午後兩開箱觀劇之男女擁擠非常無論其機關以及警兵隊均行買票其票價分兩種市錢一百吊五十吊以前後坐位分別今日所賣之票價約計數萬吊觀此景況該園定有一番發達希望云

△樺　甸▽

巡官潛逃　警察第四區內勤巡官闕成海本以交門徑得差又無學識可言得差之後惟利是圖月前該氏奉命出查韓民當即敲詐官帖八千吊適逢其會又在途劫得烟土十八兩該氏自知違法以故潛逃不宜諺云除人不知除非己莫爲未幾即被該區五分所長偵知旋經趙縣長偵悉正擬查辦而闕某畢竟狡猾見事不妙乘隙潛逃聞當局已分別咨飭軍隊團隊協緝云

乞丐被毆　月之十三日有一五十餘歲之乞丐髮逢衣鶉行至三道街中途向路西福厚雜貨商乞討殘剩菜飯詎該肆不惟不與反飽以老拳繼用木棒將乞丐逐出該乞丐年逾半百身體疾病試思焉堪受打從時仆地氣息奄奄一時觀者如堵移時乞丐扒起踉蹌北去咸云該商無理摧殘窮人殊堪痛恨云

△下九台▽

名花蒞止　本站鐵路南同樂班前日由哈埠邀得名妓二鳳自張艷幟以來頗受識者嘉許日後妓精稱舉工皮簧眉目含情態度風雅誠花城之尤物也[illegible]爭台者若趨之若鶩云

虔誠祈雨　本站前日組合祈雨大會迄今旬餘猶雨未降商會長于殿魁道北德惠七區分所長梁子和道南吉林四區分所長富文華于十九日在商會開軍警士商學祈雨大會當場議決于十六日清晨由該會發出傳單不論商農住戶各去一人入會並知各團首領加入斯會于十二時出發至拉拉泡飲馬河一帶請啟龍駕往　三十餘里到斯會者達千餘人之多　擬仝十二條禁娼營業取締屠宰戒傳葷菜等條文過繁不及悉載耳

△滿洲里▽

煤礦停歇　本埠二道街廣信煤礦分銷處自上年冬初開設以來銷售零煤及批發各行並無起色蓋因十八里煤礦經理不得其法致連年暗累茲經省城總公司派前經理錢行之經管賬目看守舖墊其餘各員均於六月末截止薪資紛往他就云

肉價暴漲　滿洲里向爲牛羊繁殖之地而宰殺售肉之家亦不甚高抬價値常年每斤大洋兩角四五加以此地菜蔬春不能生秋不早熟其麵等類又全自外埠運來値茲青黄不接之時民間生計將何以堪

新潮　飛沫

由美學上所見之人生

（楊昭恕）

（一）美學的情操　美感何由起起于人類之有情情感何由起起于人類之有生人非木石孰能無情此生而有情之說也如惡惡臭如好好色此有情者必有美惡之感之說也然而情感有深淺亦時有久暫淺而不深之情感有之深而難久之情感有之食蓍而甘甘則愉快之感生食茶而苦苦則不快之感生是名之曰情感對春花而欣然解意開落木而惜然興悲是名之曰情緒前者雖有情而不深後者情雖深而不久均不足以盡情感之極致欲求情感之深且久者其惟情操乎攻乎是者厥惟美學蓋既有認識的科學以設知又有道德的科學以範意自不能不有審美的科學以辨情故自美學出知情意三方面之科學始稱完備又自美學逐漸發達進步對于情感始有精進之說明日示人類情感以最高之模範美學與情操其關係有如此者雖情操有種類之不同使人生與呈各種之樣相然依情操之標準而論則固均不出乎美學範圍外也茲分述各種情操之生活于下列各章

（二）知的情操之生活　兒童甲日如盤如湯辯士論天謂有頭足一論形性一推義理淺深不同爲知則一蓋人類自呱呱墮地之時即有求知之慾望與有生以俱來苟使人焉充耳而不得聞閉目而不得見錮其心思而不得思慮推考吾恐比之煉餓其體腹其痛苦殆有過之者故人無老弱才無高下皆有一種知之境界作情操上之生活焉莊子曰『小知不及大知小年不及大年』茲姑不論知之大小第就知之多寡及淺深而論之則于知的情操之生活思過半矣夫口所以司嗜目所以司見耳所以司聽心思所以思慮推考　（未完）

訥河縣署催墾啓　本縣未開之荒地曾於去年擬具催墾辦法限自去春起二年內墾齊亦熟地升科若不到段即撤佃另放業經呈准布告在案仰各該佃戶迅速到段經營毋遲貽悔此啓

各處奉天代理客票處　五月十二日由營開　入西門裡正稻香村小西門裡正稻香村仝啓

廣告

空前未有之便宜貨　▲新到德國座鐘　▲請留心價目

本公司素以信用爲重故每一次減價備受社會熱烈歡迎現由德國運到各種柚木及純錫壳座鐘美麗精巧堅固準確誠非常品可比璨爛奪目十分雅緻置之妝閣書房或客堂或辦公室內無不愜宜茲爲酬答各界起見特票九五折計算

山形柚木座鐘　每只五元八角
長形柚木座鐘　每只五元四角
圓形方脚柚木座鐘　每只五元二角
馬蹄形柚木座鐘　每只四元四角
白漆西式座鐘　每只三元四角
方錫壳小鬧鐘　每只二元五角
黑電木小扞撥鐘　每只二元八角
白錫長形腰形各式小鐘　每只一元五角
五彩各色小擺鐘　每只一元

以上各貨歸上海總公司獨家經售

犧牲血本出售每人限購一隻　欲得者從速請弗交臂失之外埠寄費從優每只抵收二角

◎上海南京路益湯弄東首　愼昌鐘表眼鏡公司啓事

恭頌黑龍江肇州監獄管獄員劉君多善之德政

劉君自肇州設治以來成立監獄歷任管獄員整頓獄政然未臻盡善盡美惟劉君多善久歷宦途廉潔仁慈於去歲接任斯職下車伊始即以改除積弊爲懷放賞口糧獄政對於監犯衣食住三要素特別注意住室衣服必令潔淨診食必令充□毫無當待尤能時時檢察由惠慈心每遇監犯疾病必爲延醫治不惜藥資以此得處更生者不知凡幾且於公餘之時必向衆監犯苦口化導演說種種因果諄諄善誘以期改過遷善伏思吾儕身罹法網已入黑暗之域何幸得此賢明仁慈之獄官得享今日之厚惠免除昔日之苛苦也監犯等身受厚恩感德莫報謹登報端以誌不忘云

肇州監獄衆犯人　盧占春　王海　劉樹峯　張國卿　張永和　于喜棠　藍仲元　蘇鳳雲　劉珍　金王氏　周王氏　全體敬頌

◎◎各界諸君注重火險

夫火之情　所共見任有堅樓同舍及良好貨品舖號偶被燃及皆劃爲有者燬也惟免火災　處可必投保火險公司付賠款之責任而被焚者毫不失富翁地位良有從也君如保火險年間納有限之保費心中無恐火之慮本三公司辦理火險歷已多年資本之雄厚信用昭著之大公司以辦理敏捷公司之自贊也　各界有以本三公司保火險者可請至大西門裏先施公司內向孫屏周君接洽辦理則極歡迎

寓大西門裏先施公司　先施　聯保　聯泰　水火保險公司啓

恭頌駐防綏縣北正鎮東北陸軍騎兵二十八團第一營長劉公永宸暨連長王君國臣柳君國生張君廷芳等之德政

正鎮地處邊陲毘連蒙境近數年來患類仍商民塗炭亦云久矣乃自劉公蒞防以來睹人民已往之慘況急謀剿匪將來之肅清歷經竭力捕勦宵小始漸匿跡故其勳勞之功績播諸遠近今春陰曆二月十一日境九區地方忽由奉界竄來大幫股匪二百餘名匪首名爲鳳好南洋等焚掠鄉村尤甚於昔雖歸山堅固之農戶亦□幸免其害者劉公當即率官兵六十餘名馳往追剿當追至後十二撮地方始與該匪相遇彼此鏖戰三時之久匪衆兵單幾困中核幸賴劉公暨連長等調度有方率將該匪擊散是役地方除一人害突查此役擊斃匪首南洋一名擊傷匪夥多名奪獲槍馬無算并救出十一區股實人票五名均分取保還家并無勒索情事想劉公等以寡擊衆直搗巢穴非有膽智者曷克臻此現近境內匪氣不聞商民安枕不致一名頻□是以頌聲載道有口皆碑飲水思源皆劉公之所賜也民等受恩深重焉能緘默特登報端用資表揚而鳴悃忱

長嶺縣十一區公民代表張子元恭頌

招聘內外埠經理及介紹人

本銀公司自由滬分設東三省總經理處以來營業非常發達每月認會者絡繹不絕但各外埠多未設立分公司對於認會者諸多不便茲特爲招聘兌各埠認會舖戶抱向隅之嘆如志願充當經理及介紹人新直函本公司接洽佣金優章程等函索即寄小西關長發園胡同北口怡隆洋行　東三省有利輕便儲蓄銀公司謹啓

上海最著名之大商店　奉送樣品

如將此廣告剪下並附郵票一百分即贈値現大洋三元之眞金嵌寶戒指一只或德國活動鉛筆一支附鉛條半打附二百分即贈値六元眞金鑽石戒指一只或眞金項練一條連雞心一只如附三百分即贈値九元之眞金鑽石戒指一只或鑽石耳圈一付或眞金首飾金套計十二件如附四百分即贈値十二元之瑞士眞金手表一只連金表帶一條如附五百分即贈値十五元德國眞金懷表一只連金練一條如附六百六十分即贈値二十元新式方形鬧鐘一座如蒙函索原班回件穩妥異常上海法大馬路南首東新橋街　美麗首飾公司樣品部謹啓

京奉 新民 天開 睡車 前 一〇、三〇 後 一三、三三
每日通車 後 八、四五 前 一〇、四一
每日普通 前 六、三〇 後 九、〇五
普通 後 四、三〇 六、三五
北京 天津開
每日睡車 後 八、一〇 前 二一、四五
每日通車 前 一八、三〇 一九
每日普通
每日普通 後
▲四鄭線▼ 四平街開 前 六、三〇 鄭家屯到 前 九、三五
▲吉長線▼ 長春開 前 後 後 吉林到
中東 ▶長春哈
哈爾濱 開 後 晚
海參崴 開 後 早
滿洲里 開 早
安達站 開 後 早

強身補腎固精壯陽 育腎寶

人之生也未有斯身先有此腎也者乃先天之源五臟之本主於藏精是爲作強之官故腎氣充足則身體強健若青年早婚老年虛弱爲情慾所累或手淫或勞傷或憂思過度則腎經衰敗以致夢遺滑精陽痿不舉交合不歡臨房畏縮精關不固交不耐久等症生焉果不藥力以營養補救則後患何堪本行有鑒及此特製育腎寶聖藥專治腎病此藥性質和平不燥不寒四季可服絕無流弊屢蒙歐美各大醫學博士推獎許與市售有毒春藥徒快一時者實有天淵之別無論老少如患腎虛陽痿等症服育腎寶聖藥能令精神充足飲食加增滋潤皮膚美容顏壯筋骨補眞陰堅陽道添精益髓返老還童乃最有特效之補品也 育腎寶

主治 先天不足。後天虧損。青年早婚。房勞過度。見色滑精。腰膝背疼。陽痿不舉。陽莖短小。腎囊潮濕。老年精衰。夜多便溺。精神不振。頭暈目花。心跳耳鳴。面黃肌瘦。夜不安眠。五勞七傷。諸虛百損。所得之症。日久腎症。婦女氣血。失調白帶。子宮發育不完全等症。凡因腎經虧損。如能服用。育腎寶聖藥。均能早日全愈。無病常服。永保健康。可登壽域。如君不信。請購服之方知言無虛謬耳。幸勿交臂失之 定價每盒現大洋一元二角 每打十二元 總行上海三多藥行 各城鎮均有代理

育腎寶聖藥代理處

奉天軍署街震泰報館

奉天日站恆濟堂 安東德順成 大連泰德房 遼陽義和房 新民華盛堂 長春西藥房 長春天德房 四平街三公盛 公主嶺福厚堂 鐵嶺德祥盛 開原中公增 海城新合司 蓋平志泰興 熊岳義成 金州吉盛堂 普蘭店天合成 瓦房店福興成 松樹仙芝堂 旅順

吉林廣裕當 江省東和堂 江省德泰盛 雙城堡世昌增 阿城世和永 一面坡德昌東 安達新泰房 甜草崗西藥房 拜泉泉和春 海倫久興房 綏化錦和長 克山德逢隆 訥河華興祥 北安鎮德美鎰 樂山泰錦 茂興鴻興棧 巴彥東書合 呼蘭記成局 寧安西興興 富錦義泰慶 佳木斯大德堂

錦縣復同永 義縣同昌奎 綏中慶源長 新立屯德慶長 盤山萬年慶 突泉同仁堂 昌圖西興房 金家屯廣盛泰 洮南德順仁 遼源永慶堂 法庫天德慶 梨樹天德堂 范家屯德泰亨 郭家店洪順增 張家店永生堂 海拉爾保元堂 寧安華新 五常縣寶成天 興城 穆稜

千金寨德泰興 本溪湖同興堂 同江德盛洪 木蘭和盛全 三姓同發長 通河德盛興 方正永長 濱江大生房 西樂豐和 鳳凰城大生房 烏河德永 海城錦堂 三站生福 三道溝志遠 小河合東 橫道河子大泰 望奎福堂 八面通錦和 檢樹德昌永

無處購買函購亦可原班回件將款匯至 北滿總代理處 哈爾濱道外十五道街 金勃先大藥房即可

奉天 市政公所化驗有效特准銷售

李氏眞正 人人樂仙膏

● 專貼婦女 ● 經血不調 ● 赤白帶下 ● 久不生產 ● 行經赶前 ● 行經赶後 ● 腰腿疼痛 ● 肚痛膨脹 ● 乾血癆症 ● 閉經不見 ● 瘀血瘀寒 ● 子宮寒冷 ● 以上各症百貼百效專貼魚口瘡 ● 鼠瘡瘰癧瘡 ● 五淋瘡

定價 每大貼十二元、中貼六元、四元、三元 小貼二元、減價一半一月爲限

補腎壯身 大力強腎丸

熊虎鹿三腎丸

主治各症

▲破身太早 ▲房事早洩 ▲腎精虧損 ▲先天不足
▲房事過度 ▲四肢無力 ▲腰膝酸痛 ▲色慾過度
▲下元虛弱 ▲夢遺滑精 ▲陽萎不舉 ▲年老氣弱
▲情竇早開 ▲陽莖短小 ▲臨房畏縮 ▲交媾不歡
▲精竅不固 ▲交不耐久 ▲氣血兩虧 ▲見色滑精
▲精神恍惚 ▲腰腿疼痛 以上各症百服百效
▲定價大洋一瓶一元五角函購同件不誤謹防假冒

大力丸 三腎丸 定價 一瓶大洋一元五角 二元二角 匯票不通郵票代價減價一半

婦女白帶仙丸 主治 ●婦人閉經 ●白帶肚痛 ●經血不調 ●行經赶前 ●行經赶後 ●子宮寒冷 ●久不生產 ●因落小產 ●腰疼痛 ●胸脹少食 減價一半一月爲限

本所精製以上各種聖藥所爲濟世活人起見 ◎減價一半一月爲限

婦女調經丹 專治婦女閉經 功效如神 每付三角

鼠瘡瘰癧膏 不論遠年百貼百效一貼大洋三元

專貼魚口膏 百貼百效一貼大洋一元

補腎壯身百服百效 育聖寶

主治虧腎 ●少年早婚 ●見色滑精 房事早洩 ●破身太早 ●四肢無力 腰腿疼痛 ●少年精弱 ●老年精衰 精神困倦 ●萎陽不舉 ●舉不而堅 凡因虧腎諸般各症年老年少服之奇效

定價 一瓶大洋三元 減價一半一月爲限

童子商標

仙膏眞樣童子商標 謹防假冒以致受欺蒙

◎人人樂仙膏 濱江警察廳化驗有效婦女患痛無論如何難治者貼仙膏一貼保藥到病除

正嗽固肺丸 專治癆傷咳嗽吐痰吐血肺病咳嗽痰喘等症服藥十粒立止保去根每付二瓶二付定價三角減價

痔瘡除根藥 善治遠年近日內外痔瘡漏生管大便下血長流毒水奇癢脫肛騷痛等症輕者二瓶重者服三瓶保管去根定價大洋一瓶一元

戒煙一粒仙丹 召居者令人氣弱吸煙乃戒煙最好良機如服斯藥百病不生無痛苦照常辦公每丸定價大洋二元 凡角減價一半

◆北京者雲閣藥藏藥房 ◆安達站五洲藥房 ◆開原廣和盒 ◆安東德順成 ◆遼陽縣義和堂 ◆昌圖寶聚源 ◆海城福盛慶 ◆鐵嶺永慶生 ◆本溪城顯發和增 ◆寧安松江報 ◆千金寨德泰興 ◆江省育生堂 ◆張家灣永發興 ◆通遼縣大來當 ◆遼源縣復興茂 ◆營口義興號 ◆豐樂鎮成記 ◆莊河縣成記 ◆松樹福興成 ◆西豐東興順 ◆山城鎮同益號 ◆八面城彩裕隆當 ◆新民利順東 ◆本溪張硫鋪 ◆五常縣保元堂 ◆營口元勝川 ◆青岡慶成祥 ◆長春中西藥房 ◆大南屯益聚泉 ◆寬甸縣復裕盛 ◆双廟子中興永 ◆公主嶺三合公 ◆伊通天慶堂 ◆四平街天德增 ◆義縣西福順德 ◆營盤店三益興 ◆長春興隆成記 ◆通化縣興盛東 ◆呼蘭河志仁堂 ◆義縣福聚祥 ◆莊河德興東 ◆法庫永盛德 ◆通河中西藥房 ◆蓋平恒裕堂 ◆總口益發祥 ◆吉林濟生藥房 ◆通遼縣聚興盛 ◆新立屯德裕慶 ◆綏中縣華勝昌 ◆蘭西中西藥房 ◆長春泰和藥房 ◆奉天歐美藥房 ◆奉天歐美和勝泉 ◆奉天日站藤浪町慶豐號 ◆西安德生藥房 ◆天津中西大藥房 ◆北林子錦合藥房 ◆錦縣福隆永 ◆大法義和堂 ◆廣寧縣興茂福 ◆大建廣生堂 ◆洮南益興厚 ◆滿帮子成生永 ◆烏珠河大生醫院 ◆大孤山信昌德 ◆海龍天豐遠 ◆金家屯永增長 ◆海倫中西藥房 ◆鳳凰城洪華號 ◆海倫興華醫院 ◆柳河縣韻興福 ◆郭家店復興成 ◆三盆河志生遠 ◆寶縣天泰興 ◆盤山同德堂 ◆發東縣延壽堂 ◆金州志義成 ◆突泉縣同仁堂 ◆奉天軍署街

震泰報館總經理處 電話一一二一七號

哈爾濱道外正陽五道街口四居大 白樓便是 福壽堂總發行 電話一百六十號

補爾多壽

含砒補爾多壽

含碘補爾多壽

規那補爾多壽

拐阿可路補爾多壽

能補

先天不足○後天虧損
神經衰弱○各種血虧
外症血毒○足酸腿軟
面黃肌瘦○食不消化
肺癆咳嗽○神虧腦弱

補爾多壽．採用上等藥料．以化學方法製煉而成．其補血效力．爲各種補藥之冠．故全國西醫無不樂爲介紹也．以上五種．可依各人體質．任意選用．（另備有「延年益壽法」及樣品函索即寄）

補爾多壽 滅痔寧 總經理處 大連 寶藥會社

經售處

大連監部通 大連奧町子 大連西崗子 奉天城裡 奉天城裡 營口永世街 營口西大魚市口 營口東二道街 遼陽西街 遼陽東街 遼陽東街 長春大馬路 長春四馬路 鐵嶺西門裡 鐵嶺西門外角

華泰大藥房 同德西大藥局 德記大藥房 德生大藥房 大美大藥房 歐美大藥房 興亞大藥房 中西大成藥房 義和堂大藥房 東英大藥房 興華大藥局 中成春大藥房 泰西大藥房 平和祥大藥房 中華記大藥房 壽大藥房

吉林糧米行街 吉林河南街 哈爾濱道外陽街 哈爾賓道外五道街 北滿永安里 大黑河 洮南大街 鄭家屯前街 海倫縣大街 海倫縣北大街 安東縣前聚街 芝罘朝陽街 芝罘朝陽街 蓋平城裡 瓦房店 普蘭店

五洲大藥房 泰華西大藥房 寰球大藥房 泰華西大藥房 華英醫院 大同大藥房 和發順大藥房 東英大藥房 天豐恒大藥房 天興恒大藥房 福興堂大藥房 華美大藥房 山東大藥房 成春堂大藥局 德記大藥房 德順大藥房

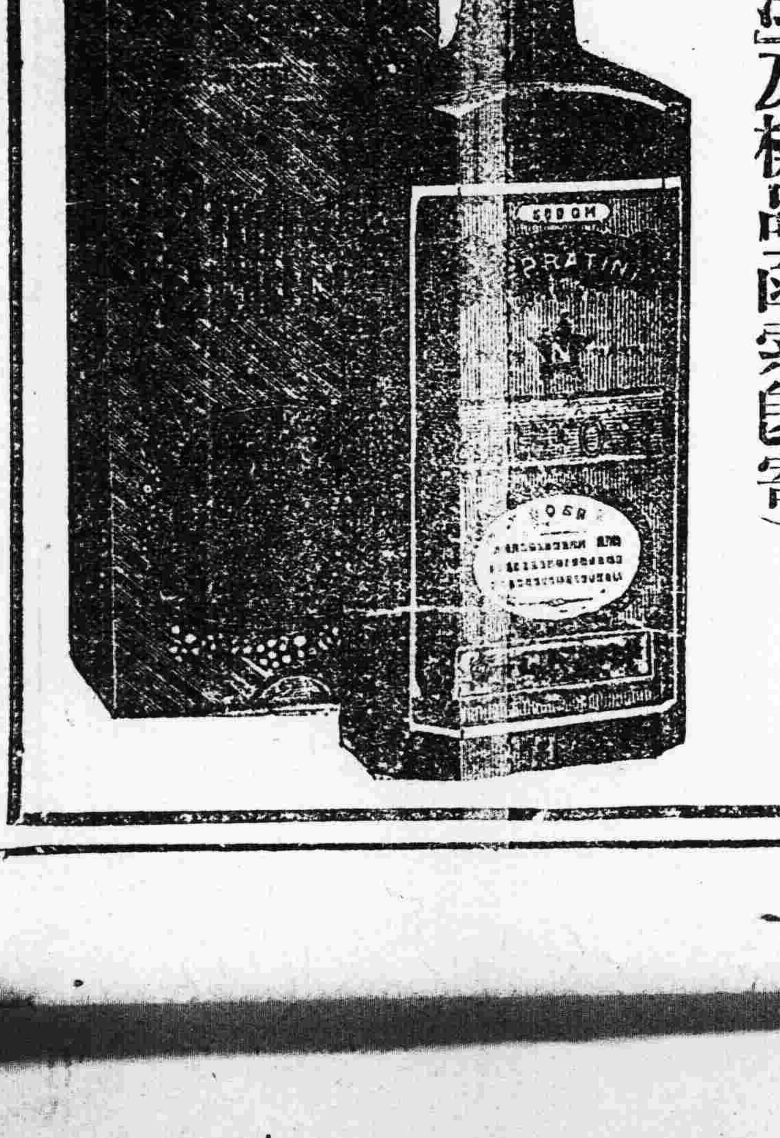

暑熱天氣如何衛生

時屆夏令天氣炎暑風燥非常傳染疾病之微生蟲由灰沙塵土中飛散各處或垃圾穢污中蒼蠅麕集則蠅是最能傳毒於腐敗之瓜果中致令爛喉痧猩紅熱症天花症鼠疫等一切毒菌由瓜果飛蠅傳染於患者以致相繼死亡甚爲可畏是以暑季之垃圾簡宜嚴密蓋好勿令飛蠅附足爲要且各人之大便每日必需通暢有序爲最要緊者也 因便秘則毒質滯留腸胃醞釀成毒乃是各症致病之由也閣下如患大便閉結取服紅色清導丸而大便有序百病消弭於無形矣且使肝經有序肌汁調和一切胸悶氣脹口氣穢污面上紅瘰皮膚瘡疹自必消除並療痔症痛苦紅色清導丸凡經售西藥者均有出售或直向上海江西路六十號韋廉士醫生藥局函購每一瓶大洋六角每六瓶大洋三元郵費在內收用郵票清導丸能免痔疾腹瘡之患

父與女均獲強健

係由韋廉士大醫生家用良藥也

爲父者由韋廉士醫生紅色補丸健其腦筋補其精神嬰孩自已藥片治愈女孩胃症使她強壯肥美終日喜樂

劉君永生係東省特別區域哈爾濱高等審判廳警長因其身體健壯且彼之小女康健喜樂感恩情深欲告知中華全國特刊斯章以告同病劉君來書云 鄙人因思慮過度腦筋不安神經錯亂記憶不靈遇事健忘忐忑心悸作事厭煩爲呆不慧神志昏迷不耐勞苦夜不安眠飲食無味累致形容枯瘦面色灰黃頭暈盜汗屢請中西醫調治用藥無效幸得哈爾濱中西藥房王君介紹韋廉士紅色補丸購取二瓶照仿單服之五日盜汗立止飲食有味亦能安眠精神強健二瓶服完病狀減輕多半再購服六瓶諸病全愈直體強壯皆韋廉士醫生紅色補丸之所賜也 小女年已五歲忽於今春面黃肌瘦肚腹脹痛不思飲食終日哭啼延醫診治服藥罔效聞得嬰孩自已藥片善治小兒諸症即購而試服之三日後肚痛即止腹脹亦消亦能思飲食亦不啼哭連服數次諸病全愈現今則肌肉肥胖面色紅潤終日歡樂實皆服此藥片之功效也無以爲報特修此函鳴謝

韋廉士大醫生紅色補丸凡經售西藥者均有出售或直向上海江西路六十號韋廉士醫生藥局函購每一瓶大洋一元五角每六瓶大洋八元郵費在內

嬰孩自已藥片每一瓶大洋六角每六瓶大洋三元郵費在內收用郵票

小說

權即理 (十)(孫劍冬)

「提起學校。簡直把人都氣死了。有一次。我有病。朋友給我請醫生。狗兒的管理員。他不教醫生進屋。說是學生有病。沒有請醫生入校之例。遂後就逼迫我搬出校外。不想把別人傳染了。唉。後來我那時却成爲孤獨之人了。我說不搬。又離擋他的嚴捉搬。求學時代。誰是我親近之友服侍之人。困難倍生。慈苦滿胸。託人說項。而千刀殺萬刀殺的。冷血的管理員。把我逐出校了……。在我才病時。朋友給我備辦羨餚…。禽獸行的管理員。他說我友人是假託病人名義。私辦小彩。病人也不准私買飯餚。是聽有明令校有明文…。最後給友人和我各記一大過。飲食也被他拿去了。想他是沒錢買東西吃吧!。不與養病。爲何仇。紋林住半年養病室呢?不許買零食。爲何鄧仁山劉雲隨便買呢?無故不准聽課。或請假。黎永春時常的回家和不上堂呢?唉!……呵!……呵!紋林的腕子白哪!我是黑的。…仁山的舉止輕佻。劉雲的說話好聽。哪。我是鄭重的。不會當應的。不會捧人的。不會拍馬的。永春是校長的親戚。他不能不恭維。我是好說笑的。好講公理的。不近他那聳脊肩諂笑的人。所以與他是沒有什麼關係的。因此便對我時施强權。我忍受着。不講公理。是爲讀書起見。爲前途作想!不!不!誰還論他什麼校長?什麼管理員呢?但他那種非人行爲。實在令我難忍。我曾在報紙上發表了「非驢非馬的教員」和「女子的變相男學生」二文。又被知道是我作的。又記兩大過。言論不能自由。學校又行專制政策。强權所在。公理何存?…我病好了。入校。他又說我好曠課。反正都是他有理。我沒理了……。

「講起權來。你也不願走道了。聽我說!。去年冬季。我和一個朋友到奉天去。到車上。尋了一個座位坐下。就有穿灰色短衣。軍人。臉起兩要明銳的眼對我說!「你把這座位給我。」我說。老總。你再找一個罷。沒有。我一定給你。「不行!」我朋友說。「這是你的地方嗎?一樣花錢。還有大小尊卑之分嗎?依我說。你再找一個。」那人聽了。大罵起來。朋友和他分辯。他舉起皮帶便打。我看不是頭。從中力勸。扯着朋友走了。猶聽那人罵聲不止。我祇是微笑着。認他有權。我沒有理了……。唉!在四面八方。無論何處。都齊聲喊强權即公理。而一般弱小的無抵抗力的却受蹂躪了。英壓迫印度。佔其殖民地。法國毫不知恥的。搶掠德國。列强呵!齊乃心。毅乃力。欺凌我中國的人民。佔據我中國的土地。尤不講公理的……。唉。不但英德法美…統世界之人。都用强權的口號…富者壓迫窮者。大人壓迫小孩子。男人壓迫女子。丈夫壓迫妻子。父母壓迫他們女子。……很多很多。不能盡說了。當我想起這些事時。我不覺慘痛了。我大聲的喊了!受壓迫的人們啊,你們聯合起來去反抗你們的壓迫者罷!若不。你們是永久不會有公理的。永久在强權之下求生活了。那是何等…」震北說着。眞如却大叫起來!(未完)

社會短篇 端陽節見聞錄 (閻裕先)

我住在人烟稠密極黑暗極嚴威的M城。目所見。耳所聞。都是不平等的事。什麼自由啦。公理啦。幸福啦……全都抹煞殆盡了。

無聊的我。終日勞勞碌碌。作這筆墨生涯。成天和文房四寶在一塊作伴。實在是無意味寂寞的很啊!因爲有室家之累。上有高堂。下有妻子。只得給那衣食住三宗事作奴隸。奉票象這樣的毛。月間賺百元左右。僅合現洋二十多元。當這個百物齊昂的時候。不過將將能糊口就是了。若是稍好一點的面子。講點應酬。還得負債。生計實在是艱達極點了!

昨天(星期)放假回家中。我那幼齡的男孩子。抱住了我的腿。仰着他的臉。叫道。「爹爹!稱肉吧。買麵吧。過節啦。」哦!是的。是是的。不叫你提及竟把這宗事忘掉了。怪不得前幾天。看見大街上車拉的肩担的手提的。來往不絕。多半是粽子。凉羔。點心。罐頭…這些東西。鮮貨局裡送。異常忙碌。又綵菓大公館門前。那些送禮的。手拿着名片。擁擁擠擠。差不多和市上一樣。眞是世態炎凉。錦上添花的人太也多了。這個端陽節。就是逢迎進貢的一個好時期。各大公館。所接的禮物。頂少的。亦在千元以上。多的更不用說了。

唉!請轉眼看。看那窮苦的小民吧。過這個端午佳節。連澆梁米都有吃不着的。又那能有錢去買肉麵饃子凉羔…呢再想想被雜亂劫的災區更困苦難言了。若是和一般的大老官們談談這些事。他必定說何不食肉糜呢?身居高樓大廈。不思小民疾苦。美食錦衣。豈知黎庶饑饉。深願當局。三復民溺己溺。民饑己饑的良言。

我住在地的左鄰趙姓。他是一個勞動者。每月所入的工資無多。不過勉强度日過這個蒲節。因手中孔方兄缺乏。加以百物齊昂。所有應買的過節用品。毫未備置。今天(端陽節)他的那六七歲小孩子。看見同院別的人家。都有各種的食品。這小孩就扯住他父親的衣襟。嘴裡喊道。要粽子。要凉羔。要肉……」他父親就發出很悽慘的聲音。說道。孩子你不要鬧。等有錢就買。」我在旁看見這種情形。心中起了一種悲感。按過這個月節。差不多。家家都買些食品。以循俗例。趙君因手中沒錢。就和過平常日子一樣。我想這年頭。和趙君同樣過節的。太也多了。我正在室中寫這個小說的時候。忽然有乞討聲來自門外。叫大爺!大奶奶!過節啦。幫點吧!」乃擲筆往門外觀。見一老嫗偕一年約十數歲的女孩。纔其足。而蓬其頭。衣服襤褸。自言係錦州人。去歲家中慘遭兵劫。翁子盡死。家無長物。避難來省。言之貌。若甚戚。聲淚俱下。予悲之。僅給毛票數毛而去。

俄而御府軍樂隊經門東去。隨後各要人之摩托車相繼不絕。詳詢之。始知兵工廠開運動會。各要人前往參觀以資消遣也。嗷嗷黔首。處於水深火熱之中。望速援之以手。袞袞諸公。何不亦一思及之。(完)

記

▲文藝叢考再編 (續)(陶明濬)

定勢

淺切二字。古人以爲詬厲。今人以爲瑰寶。甚至取文。往往以此爲格例。合於此者。則升之青雲之上。背乎此者。則墜之淵之下。亦太過矣。然以文取士。能此二者。則往往得雋。閱其文者易。閱。而取其文者。易爲取也。閱首一段或數語。已能將題旨括盡。如射覆然。終篇四盜。未有不中者。故託義必淺。以人之易瞭解。措詞必切。使主試者不疑其抄襲。用心如此。則志在求中雋而已。傳世非所問也。時道非所知也。故效在一時。而不在於永久。一時如仙露明珠。無人不愛。過此則土龍芻狗。惟恐之不暇矣。而爲此種文者。又不可沒然非詐之其中英雄豪傑。正不知幾許。然隱約。斤斤謹愼者。亦不在少數。顧其所以爲此者。亦不得已。爲一時進身之階梯則可。若終身安於此境。終身以之取人。則未免大謬。蘊斂說解故。而人亦將不信之。彼所負之能。旣已如此。而猶思與堯爭啻。則太不自諒。其實倣文章之體。而貽學者以淺率浮薄之習。比之齊東鄙肆。彼酒泣久者。尤爲可厭也。

今人皆知惡六朝之文。以其涉於綺靡。適於鋪張。道不因之而明。轉因之而蔽。事失其次。理乖其明。相因而惡之。不知文之所以稱爲文者。亦自有故。其與言語。當然不同。言語尚且不可無枝葉。而謂文之必須無枝葉。亦未免過甚矣。言語尚且不可無波瀾。而謂文之必須無波瀾。又焉可能乎。由前之說。則槁木無陰。由後之說。則激水不瀠。木與水之美。完全喪失。誰能以之蔭暍。誰能以之玩嗽乎。失水木之性。非水木之所悅也。失文章之性。又非人之所悅乎。故善爲文者。如若木之枝。鄧林之叢。其葉可以蔽天。赤日炎炎。不能破也。如大海之波。長江之水。澒淪萬頃。狂濤百丈。可以湯滌人之胸襟。而振發人之志氣也。必如此而後可以言文。否則局於淺切。則必不能達於精深。畫地自限。誣人自誣。又何以信今傳後而無愧乎。

談叢

▲丁某 (佟國珍投於山叱子軍次)

縣城北丁村。有丁某者。家道小康。業農。妻王氏。頗賢淑。夫婦間頗相得也。孰。鶯棲無常。婦竟以病故。遺子女各一。終日悲啼。丁頗以爲憂。復以中饋乏人。遂欲續絃。會某村有少婦新寡。擬再醮。丁往窺之。娟娟好女子也。意大動。歸使冰人示意。婦意頗屬。惟以子女爲累。遂不諧。丁聞之。瞿然若喪。陰有害子之心。某日至屏山下。掘一坑。夜將半。急擕丁懷。負至山下。墮坑埋焉。歸復欲坑其子。子來矣。女大恐。急嚇丁。其女曰。鬼子適與其祖同衾。丁以手探之。不覺以爲盜。大呼。四鄰驚起。爛之。乃知其子。窮詰之。始具言端末。父大怒。急擒出下。視之。則女死不可救矣。翌日。訟於官。下之獄。嗚呼。丁某以不得妻而殺子。抑何忍也。虎狼雖毒。尙不食其子。若丁某者。誠虎狼之不若矣。悲夫。

衛生

▲陸地仙經 (續)(馮氏纂輯)

掩耳去頭旋 (頭旋即頭暈)

(原註)每清晨。或臨睡時。兩手搓極熱。掩住兩耳。口閉氣。左右回顧。扭頭。各七次可也。又盡力低頭。爲鳥啄食之狀。點頭七次。呵出濁氣七口。永無頭旋之患。

(發明)居中日。邪風入腦。虛火上攻。則頭目昏旋。偏正作痛。或中風不語。或半身不遂。亦由此致。治之須靜坐。身升閉息。以兩手掩耳。搖頭九七次。存想元神。逆上泥丸。以逐其邪。自然風散邪去。張元素眞人。未得道時。頭目昏旋。偏正頭痛。用還丹之法不十功即痊。此法不止是治。須無病行之。添補髓海。淸潔神宮。(按字句有未暢遂之處。未敢竄改。照原書刊登。)

(謹按)人得賀氣生。而稟賦象木。軀殼木之幹也。四肢木之枝也。兩耳木之竅也。木得春氣而生風。無風則木不生也。木經虫蝕則本腐。木爲風催。則木折也。人亦猶是也。古聖人知人無風不生。亦旬因風而死。故曰風者。百病之長也。耳目口鼻肌膚腸胃。但能受風之邪。故治風者。藥餌之外。猶有掩耳之法也。頭旋者胘暈之謂也。胘暈非受六淫之風邪。即屬肝陽之風動。今掩耳運輪。塞其風之竅。使內風得安所位。而不動。外風亦薇其門而不入。豈非治風之妙法耶。

(承註)頭暈爲腦病之一種。腦病之種類甚多。其原因由於不知覺之間。而種病根。如神經過勞。房事過度。青年手淫。疾病遺傳。及飮酒吸煙。好嫖等惡習是也。欲治其害。須知預防。遠梅毒。愼房事。禁手淫。以及忌酒戒煙。節勞足睡。不特頭暈可免。即腦病亦能消除。若海上所售補腦汁健腦丸等。乃推測病者之希望而製之。以應所求。未聞其有若何效力。東西各國發明治有電氣療法。轉地療養法。按摩法。冰罨法。水治法等之應用。日新月盛。醫學大興。今按陸地仙經之按摩顏掩耳。去頭旋皆用兩手搓熱而後塗之掩之。實合電氣治療之作用。蓋人自有身以來。筋骸脈絡間。均有電氣存焉。手掌搓熱乃生電氣。今者老相傳。凡小兒食多腹硬之後。一面用手摩腹一面口唱俗謠。有(粥也消。飯也消。喫之生脂肪)連唱往復。使兒耐煩。雖三句唱語。吾紹行之。而摩腹之手術。他處亦有沿用者。中國之有斯術。稱爲世界最早者。如漢書藝文志。皇帝岐伯。按摩十卷。是發明按摩。早先於希臘千餘年也。唐書百官志。有按摩博士。按摩師之職。尤爲實行按摩之確證。乃湮沒失傳。發明一人。深爲惜之。今聞日人創設按摩專校。德國柏林大學。擬設按摩一科。而爲之愛恭焉。是誠數典而忘其祖。可愧也夫。(未完)

遊記

▲遊輿城臥牛寺記 (畢贊廷)

且聊吟得詩三絕。當獻酹如酒一卮。酌畢。余曰。若非今日與君遊。不知君能詩哉。談笑間已至第二層樓矣。像爲眞武大帝。匾曰威鎮燕。繞欄一週。仰視匾額。分列四方。東曰迎紫氣。西曰居星垣。南日湧慈雲。北曰施法雨。更上一層至五雲樓。像乃千手佛。金面金身。有匾四面。北香嶺。南海境。西望瑤池。東返古風。字跡均佳。硬爽可觀。極目遠眺。東濱渤海。水光接天。北自首山。石壁陡壁。西綿軌路。亘若長虹。南極營田。苗如點翠。登斯樓也。則有超凡脫俗之感。滿目淵遠。胸懷雲梯之路矣。淸泉呼唏。聲入予耳。予曰。復欲詩乎。友莞爾而言曰。信筆亂塗。難免貽笑方家。遂執筆書曰。攜手翩翔躋翠微。靈山寶刹有淸輝。鳥因聽講迎風立。客爲拈香帶月歸。海內蒸魚常躍舞。寺旁野草競芳菲。浣花石上遊人醉。欲共青雲一處飛。予曰。以吾兒之詩才。雖李杜之雄渾。王韋之神淡。豈獨專美於前歟。遂相與扶梯下樓。步至山南。抱朽材之叢雜。羨作作之從容。空觀蒼松松翠。妻妻草茵。觀蜂蝶之紛紛。聽鳥鵑之嚦嚦。仰觀俯視。觸目萬狀。天然畫圖。雖置身於其中。心曠神怡。徒增無限之煩惱。盡抛於無何有之鄉中。遊覽旣畢。復歸寺內。主僧挽留。均不客氣。叨餐午膳。不忍遽別。未幾。紅日西斜。遂相告辭。復尋來徑。詠而歸校。拉雜記之。以誌不忘云。(完)

文苑

▲書灰吟草 (寧讓朱錦軺)

自懺

恩怨難求始卒宗。者般業果悔相逢。澁
耕泫抹淚長日慟。懊悔誰爲悅已容。
未了塵緣共俗愁。半生贏得恨悠悠。飛
瓊明月徒增感。日斷層城十二樓。
幾經虎尾與春冰。欲覩顏容得未曾。仕
士痴心惟倚女。離魂情事再難憑。
寸心灰燼尙搖搖。一幅形骸罪孽饒。
有雙眶沾臆淚。朝朝滴似泣珠鮫。

王卿去後殊覺愴懷追維往事緊以短章。日者勿晒余吹皺一池春水干卿底事可也

潛魚飛鳥貌超塵。谷婿金吾似玉人。一
擧差池成大錯。負他月夕與花晨。
減却肌容舊日嬌。半爲失意半無聊。雙
蛾恨鎖何時展。積結還應水蛭消。
休言有託便欣欣。驅僧痛才認使君。粗
服亂頭知意苦。衣香爛盡俗兒熏。
蘭心陣陣湧思潮。委曲愁腸欲解牢。歸
感樊籠鬆慧鳥。任他雲外一翱翔。
未從情海定風波。弱質柔軀喚奈何。忿
事徒教天外起。伊離設網更張羅。
貞淫敢作等閑看。世事難防意外端。一
幅形神憔悴盡。不堪古井又波瀾。
驚心炫目本虛榮。輿足須衡重與輕。去
去可如泉裹水。出山不似在山淸。
從知魚水兩相關。豈奈三生緣太慳。莫
怨謗張勞掌判。由來薄命到紅顏。

閒話

▲不要學我 (三)(冷佛)

可是若到應壞良心處。非壞不可。比如有淸高骨格。到應壞良心的時候。因爲有淸高兩字。硬給橫住使。良心壞不了。到應貶身分的時候。被淸高兩個字。又架起來。也身分貶不下。總而一言。凡一切聳肩詔笑。奔走逢迎。一概因淸高二字。迎面打消。寸步也行走不開。世人也絕不贊助。類而記者我。在初也作過官僚。當過教習。其後又當過律師。作過幾日小眼的縣知事。生來一世。就知道混本事喫飯。拿着神換錢。何爲巴結。那叫應酬。記者要硬說不懂。那是瞎說。皆因我一身骨頭。有祖根遺傳一種原根。到了時候。就要犯病。那知在如今社會上。其所以吃飯換錢。能得地位的訣竅。乃不在本事精神四字之中。而在於本事精神四字之外。不信若不明底理。由打學校裏出來作事。任你有天大本事。如是似月的精神。架不住社會人羣。滿沒看見。必須把淸高骨格。磨滅淨盡。然後纔可以在於人羣裏。側身存足。余爲此言。不是爲自己發牢騷。但起這話。「那『淸高生計窄』一句詩。眞可爲中國社會。有學問知識。有品行有志氣的男兒。同聲一哭。(未完)

六月二十日 舊五月十一日
日曜 庚辰 先負 開 盧宿

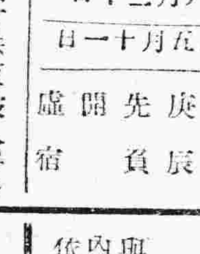

▲一白之人急於利什味反被人得去之日坤西乙吉▲二黑之人欲求通於一刻反自塞其進路。日丙東坤吉▲三碧之人我以好意對人入皆附隨而逢援引以立身之日西辛丙吉▲四綠之人顯謙讓之德▲五黄之人凡事愿易竇將愈陷於不利實乾丙吉▲六白之人應知慈善非徒以爲人實種篤人後日之報也東坤乾吉▲七赤之人盛運之日但弱於疾病宜愼飮食東乾壬吉▲八白之人多事多故之日他人事務宜避之巽丙坤吉▲九紫之人和順勿燥急爲安企業因西艮丙吉

廿載春夢

定價奉天大洋壹元 郵寄另加郵票七分五 郵票代價連郵計五角

恭頌肇州縣監督梁公作舟承審李公玉琛之德政

梁公作舟自去冬到肇以來勵精圖治對於地方政治無不革故鼎新力除積弊尤能體恤犯人極盡慈心李公玉琛久居法界經驗富宏到任伊始新案舊牘不使積壓梁李二公皆一秉至公均無和側如梁公者誠爲肇邑生佛李公亦法界之明星矣監犯等受恩感激爰登報端以彰德政

肇州監獄衆犯人 盧占春 劉潤峯 張□卿 張永和 蘇富雲 于喜榮 臨仲元 劉珍 王海 金王氏 周王氏 全體恭頌

自動車運轉手養成所 招生廣告

一、本所專授自動車之運轉操縱並必要之智識及技術速成爲目的
二、修業期間定二個月卒業(如有技術未●之者亦可延長半個月)
三、入所資格滿十八歲以上之男女品行端正粗通文字者爲合格
四、學費自授業迄卒業(分三回繳納)
五、報名期限至六月三十日止(但屆期是額時即行謝絕)
六、招募人員中國人三十名日本人三十名
七、卒業後有願就職者本所代爲介紹
八、報名場所本所及浪速通八番地川田洋行(電話四七九番)
其他詳章請就本所詢問可也

奉天新市街加茂町九番地(朝鮮銀行前)
安全自動車商會 電話日八六番

長生不死返老還童之仙藥

常備藥 篠原丸 定價 二星期分現洋壹圓
胃腸與寒冒之根治藥
一服便知返老還童之事
任何之人皆欲長命無病

外用塗擦 篠原劑 價 一個月分現洋貳圓 三個月分現洋五圓
昔謂不死劑者即本劑也
外科一切者屢驗屢效

奉天春日町
特約店 廣濟堂藥房 日電話七七五番

聲明禪臣洋行經理美國保險公會賠欵迅速

敝有樓房一處座落吉林東關不幸於本年四月九號因鄰火失愼致將敝之樓房焚燬一空幸事前由畢敏生先生經手在奉天禪臣洋行代理之美國保險公會保有火險一份及遇事之後該行派去華洋經理二名當場驗明無誤隨即按數賠償計賠哈大洋壹萬二千五百元正是可抵補敝之損失是見該保險公會信用素著營業亦日見發達望投保火險者務在此有信用之公司投保可也茲當頜款之餘無以爲報僅按事實登報以鳴謝悃

吉林 育德堂 啟

緊要聲明

逕啓者前在奉天大西關開設順隆糧棧曾同春和等有棧占欵項事實後恐川商號圖章與他人担保借欵或直接欠他人欵項或作其他行爲特此登報聲明以限內無論中外何人與司春和等有上列各行爲者均請依法解決否則概不爲開勿謂言之不早此佈

昌黎縣 馬占鰲 啓

聲明拍賣

啓者今有日人黑川太吉領名永租地一段九畝四分二厘七毫坐落大西邊門外大馬路與日本居留民墓地之間現行拍賣擬定拍賣地點小西關朝鮮銀行拍賣日時爲民國十五年六月二十六日午前十一點其希望購用諸君屆時務祈早臨是幸謹將四至列下

東至墓地 西至埠地
南至大馬路 北至日本居留民墓地

○如有疑問請至日站住吉町九番地有川法律事務所面詢可也

右朝鮮銀行代理人有川藤吉謹具

亞傑氏 藍色補丸

藍色補丸。原名補腎聖藥。歷年暢銷中國內地各省。及南洋羣島。法美等國。蒙北京內務部。化驗有效。批准立案。發給証書。特許專賣。中西各醫士。證明此丸。功能扶陽補腎。回復青春。添精益髓。強壯筋骨。常服開胃健脾。增進飲食。並能解除腸胃毒質。滋生新鮮血液。確有經驗。不寒不燥。四季可服。並無服後上火之患。稱爲補品之聖藥也。

●扶陽補腎回復青春

藍色補丸主治各症列後

返老還少　陽萎不舉　遺精早洩　夢遺滑精　精液減少　神經衰弱　淫情缺乏之症　生殖器發育不全　身體虛弱　早老　老衰　視力減退　腦力衰弱　記憶力減退　女子月經不調　月經痛　月經過少　月經不至　情慾減退　陰戶發育不全　不姙症　子宮寒冷　交接時快感不感　動脈硬化　毛髮早白或稀薄　脫毛　顏面早衰

每盒定價大洋一圓三角
特打定價大洋十二元

招聘外埠代理印有說明書函索即寄各埠均有代銷處無代銷處可將匯款至本號函購原班函件不加郵費

中國總經理處哈爾濱道外新市街縣署對過

珠淵藥房謹啓

九條藥房之 敦布庫

風寒・發熱・心熱

服用一包奏効神速

（藥價 廿錢 卅錢 五十錢 一円）

大阪東區南久太郎町二丁目電話東八一六

九條藥房竹村製藥所

製劑師 竹村幸次郎

振替大阪一八一六一番

全國到處藥店均有發售

專賣特許（說明書進呈）

淋病減 療法

飲酒運動全不忌最易根治無再犯之慮洵自宅根本治療法也

東京青山北町二之三九
東京本鄉神明町電車通
大阪土佐堀通一丁一九
新富堂

◉皮膚病退治!! 天恩水

皮膚病藥之天恩水者爲皮膚病退治之目的且爲適於人生新時代要求之專門藥其効驗之迅速無待贅述且塗布內之無刺戟性又無疼痛之感因適宜乾燥殺菌收斂作用以天恩水除痛潔之迅速非常症

▲田虫▲水虫▲足等▲面疱▲陰囊濕疹▲頑癬▲白癬▲細菌▲疥癬▲漆瘡▲酒癬▲頭瘡▲刺

皮膚病藥・天恩水

斑禿▲臭虫被蚊毒蛇虫凍傷等一切之皮膚病塗布立見効驗▲汗疹癢爽快迅速

藥價○三角○五角○一圓○二圓

有代售若各地藥房購買時亦可用郵寄款法（但郵票須外加一成）金票或日金票裝入信內或郵票寄入日本

東京芝區田村町十八
東京藥院本店
電話青山三五七八番
振替東京六萬百番
大阪赤十字病院前
東京藥院支店
電話南一二六四番
振替大阪五〇八一八番

廣東新到 金剛片聖藥

補腎壯陽添精種子聖藥

金剛片聖藥係在廣東陽靈克大醫生製藥公司發行以來經中西各大名醫化驗試用均贊美爲補腎壯陽之第一良藥也
功效善能滋陰補腎添精益髓強壯筋體扶陽固本
主治先天不足腎虧損房勞過度手淫過度遺精滑精精液缺乏精冷精清子嗣艱難陰莖短小陰萎不舉舉而不堅堅而不久房事早洩老年精衰夜多小便精神困倦頭暈眼花耳作蟬鳴行動心跳勳作氣喘四肢無力腰痛腿軟形容枯瘦夜不安寐等症凡因腎虧所發各症無論新久按法服用均有特效此藥純粹補劑非市上所售之興奮品可比如無病常服永保無腎虧陽萎之虞且體質健壯精神充足而房事之快美必得十分滿意故東西洋各大醫生皆治腎虧陽萎病時必囑其服金剛片聖藥其藥性質和平效力宏富不寒不燥四時皆宜老幼可服毫無流弊眞正百發百中全球無二第一良藥也
每日早晚飯前服二片白水送下要行房事前一點鐘服四片用參燉水送下湊效如神
患腎虛陽萎之人早服一日金剛片聖藥早得一日全愈矣此藥功效甚大非徒自誇患此病購服試之方知言無虛謬耳
▲定價每盒大洋壹元二角　▲半打六元
按八扣收價三星期
哈爾濱道外正陽十四道街　總經售處老福壽堂批發

安東 大生東　公主嶺 德祥　范家屯 天德慶
營口 天和堂　阿城 世昌永　甜草崗 長順德
檢樹縣 泰發永　扶餘縣 慶昌福　奉天鼓樓南 歐美藥房
大連 華西藥房　安達站 吉盛隆　奉天小南門裡 大吉祥
通河縣 華新藥房　雙城縣 同昌魁　四平街 源盛東
豐樂鎮 通聚成　江省 義信成　雙城堡 萬國儲蓄分會
海倫 興記藥房　帽兒山 福源合　奉天 同發成
海倫 公源會　一面坡 雙發成　江省三道鎮 廣和盛
綏化縣 瑞賓興　拜泉縣 魁昇東　同賓縣 振升恆
明水縣 榮發厚　呼蘭河 永茂盛　新民縣 德盛東
昂昂溪 廣增和　北鎮縣 毓順永　拉哈站 華英藥房
大黑河 永順彩　江省泰華西藥房　吉林 泰華西藥商
五常縣 同義成　長春 新華齋　大五井子 世興源
北林子 義和興　肇州縣 四合永　張家灣 華西藥房
無處購買將款匯哈　外埠購買不加郵票不通匯費郵票代價
哈爾濱道外正陽十四道街眞正 老福壽堂總行發店

珞玲香皂

請用家庭最高良品

香者敝號設創工廠多年精製各種香皂久爲中外國各界所贊許今又詳加研究費盡多年腦力創製珞玲香皂一種純用精美極高無比之材料尤不惜重資聘請西洋化學專家化驗加造成滑潤雀斑延疥等疾用之日久不但有益於衛生且能增容顏之艷麗滋潤膚美容之良品也其味氣芳香多更能久耐剩剩長故用者津不稱揚絕非他種香皂所能比騈者也望諸君速購一試方知言之不謬也

珞玲香皂環球知道
味氣馥芳人人稱妙
滑細潤膚能治雀瘢
原質精美日日倡銷
用錢不多受益非小
如蒙光顧價值公道
各界速購歡迎企禱

總批發處 奉天 廣昌源謹啓
各埠洋廣雜貨店均有代售

會蘭亭啓事

敬啓者今春天道亢旱敝塘井水乾涸以致池盆各座用水每患不足永慘闟客之殷盆切如惶之感用特不惜重資在院設洋井一眼計深數十丈泉水涌沏足敷全塘之用且水味甘芳尤爲省城之冠恐未週知謹此登報聲明

佳良行　賣最準確的鐘表◎◎
佳良行　賣最美麗的寶石◎◎
佳良行　賣最文雅的粧飾品◎◎
佳良行　賣最便宜的是批發◎◎
奉天城內中街電話七百四十號

專此敬陳

菓子之良窳健康繫之森永糖菓係基於保健衛生精進品質本位任何之人皆可安心食之

特再敬陳

森永糖菓尤係強壯身體之滋養菓也

因有假牌購者請注意森永

森永 米魯庫 其牙拉眉魯

一個五錢・十錢

森永製菓株式會社

衛生廣告

本號益善堂藥局新設奉天小西關電車路坐東朝西樓房門面精潔煥然新式開設以來不惜重資自運南北各省地道生熟藥材遵古翻新實事經驗發明纫性精製飲片以及一切膏丹丸散俱全修合美備貨眞價廉久還並經仕商各界友人推荐良醫前在萬芝堂之溫君恩錫昌黎孫君恩誼協力襄助二君皆是世傳專家精於岐黃經本號加禮延聘溫君專理大小方脈婦科專門針灸精通由經開幕則城廂有素知名者或接往診視或蒞門就醫召和毅至日不暇食可知良劑有回春之力尤待良醫能除病之方足見二君於男婦老幼內外兩科與針灸諸法精通有年不獨爲本堂增光貿彩尤且爲病痰造福矣仍恐東省地面遼闊一時未能週知爲此登報廣告招徠尚望各界同仁君子表贊多方與人同善功德無量此佈

奉天小西關電車路益善堂主人謹啓

英商

仁記洋行

經理

北英火險
中華火險
公律冠冕火險
汽車火險
宏利人壽

保險公司

行長傳瑞敦
經理臧福蔭啓

（總經理）恩德務第UNDERWOOD打字機

新到大批現貨

油毡。油紙。油精。鉛油。墻粉。地板油。皮鞋油。釘子玻璃。銀粉。銅鐵折葉。電滾子。鐵線。變押機。各種管子。乾電池。烏金。印度紅茶。狼頭絨。禮服呢。嗶机呢。自轉車。

售貨主任王新風另有他就此後與本行脫離關係

奉天大西邊門外路北

中國電話一五二九
日長電話一三三一

瑞有氏黑色補丸

美國醫學博士証明有效

黑色補丸係瑞有氏大醫生研究有年經驗宏富發行以來經中國政府化驗註冊特許專賣又經美國醫學博士證明各大醫學士醫學會長醫官醫院均皆贊許認爲補壯之聖藥滋陰之良方對於腎病可稱全球無二之補劑也。

（主治功効）先天不足後天虧損。房勞過度。少年破身太早。手淫過度。以色滑精。思慮過度。夜夢遺精。腎囊潮濕。常出冷汗。精冷精清。子嗣艱難。自汗盜汗。陰莖短小。陽痿不舉。舉而不堅。堅而不久。房事早洩。腰腿酸痛。形容枯瘦。小便夜多。年久的白濁。或氣虛嗽咳。凡由腎虛發生各症服之非常有效。強精固腎。常服體實強壯。精神充足。永保無腎虧陽痿之虞。如無病患腎虛陽痿之人早服一日黑色補丸早得一日全愈矣。此藥性質和平。功效甚速。

四季服之合宜。毫無流弊。勁力偉大。百發百中。服一盒一盒之勁力。服一打一打之功。能如常服壽活百年。不嘗甘露豪芝。亦可稱謂救世聖藥。患病購服一試方知言之不謬也。定價每瓶現大洋一元每打現大洋十元

哈爾濱道外拾五道街總經理

各埠大藥房洋廣貨店均有出售

韓奇峯大藥房

310